الجيش

العدد ٣٦٦ - السنة الواحدة والثلاثون - كانون الأول ٢٠١٥

شرف. تضحية. وفاء

كلّنا للوطن

CHN | Centre Hospitalier du Nord s.a.l
مركز الشمال الإستشفائي ش.م.ل

HÔPITAL UNIVERSITAIRE AFFILIÉ À LA FACULTÉ DE MÉDECINE DE L'USJ
مستشفى جامعي معتمد من كلية الطبّ في جامعة القديس يوسف

وجودكم أماننا ... صحتكم أماننا

KMC
KESERWAN MEDICAL CENTER S.A.L
مركز كسروان الطبي ش.م.ل

Affiliated with

1902 AUBMC
AMERICAN UNIVERSITY of BEIRUT MEDICAL CENTER
المركز الطبي في الجامعة الأميركية في بيروت

الجيش

العدد ٣٦٦ - السنة الواحدة والثلاثون - كانون الأول ٢٠١٥

طبع من هذا العدد: ٧٢,٠٠٠ نسخة

محتويات العدد

- استقبالات وزير الدفاع ٤
- استقبالات قائد الجيش ٧
- نشاطات القيادة ١٥
- استقبالات رئيس الأركان ١٦
- كلّنا للوطن ٢٨
- أجهزة القيادة ٤٧
- جيشنا ٥١
- تحقيق عسكري ٧٥
- ذكراهم خالدة ٨٤
- وقفة وفاء ٨٧
- معارض ٩٣
- وجهة نظر ٩٦
- دراسات وأبحاث ١٠١
- قضايا إقليمية ١٠٦
- إقتصاد ومال ١١٠
- مساحات ١١٣
- أماكن في الذاكرة ١١٦
- حفلات فنية ١٢٢
- بيئة ١٢٧
- في ثكناتنا ١٢٨
- محطات وتأملات ١٣١
- محاضرة ١٣٣
- صحة ووقاية ١٣٦
- سيفنا والقلم ١٤٢
- ناس وحقوق ١٤٤
- طفولة ١٤٨
- خدمات دوت كوم ١٥٢
- في سجل الخلود ١٥٥
- رياضة ١٦٤
- عبارة ١٧٨

«جندي الغد»: زاوية خاصة بجنود المستقبل .....

«الجيش»
مجلة شهرية تصدر عن:
قيادة الجيش اللبناني
مديرية التوجيه - اليرزة
هاتف: **١٧٠١**

«AL JAISH»
Issued by:
The Lebanese Army
Directorate of Orientation
www.lebarmy.gov.lb
www.lebanesearmy.gov.lb

رئيسة التحرير:
نهى الخوري
سكرتيرة التحرير:
إلهام نصر ثابت
المدير الفني:
حسن عاصي
Graphic Designer:
Ali Awde

توجَّه جميع المراسلات حصرًا
الى العنوان الآتي:
قيادة الجيش اللبناني،
مديرية التوجيه،
مجلة «الجيش»
أو عبر الفاكس على الرقم:
٠١/٤٢٤١٠٤

سعر النسخة: ٣٠٠٠ ليرة لبنانية

- الاشتراك السنوي في لبنان:
- للأفراد: ١٠٠,٠٠٠ ليرة لبنانية
- للمؤسسات: ٢٠٠,٠٠٠ ليرة لبنانية

- قبرص والدول العربية: ٢٠٠ دولار اميركي
- اوروبا وافريقيا: ٢٥٠ دولار اميركي
- اميركا واوقيانيا: ٣٠٠ دولار اميركي

BYBLOS PRINTING
01/697 111 – 70/598 111
www.byblosprinting.com

توزيع:
شركة «الأوائل»
لتوزيع الصحف والمطبوعات
ش.م.م.

١٢ جولة القائد

في جولة تفقّد خلالها قاعدتي بيروت والقليعات الجويتين، أكّد القائد أن الظروف التي رافقت ما جرى خلال عملية تسلّم العسكريين الأسرى، لن تؤثّر إطلاقًا على قرار الجيش الحازم في مواصلة التصدّي للتنظيمات الإرهابية على الحدود الشرقية، وصولًا إلى التحرير الكامل لهذه المنطقة.

١٩ ملف العدد

بين انطلاق الموكب من جرود عرسال وصولًا إلى السراي الحكومي، وبين لهفة الأهل واحتشاد اللبنانيين حولهم، عاش لبنان في الأول من الشهر الجاري فرحة تحرير ١٦ عسكريًا من قبضة الأسر. والأمل أن يتكرّر المشهد قريبًا ويتحرّر الباقون...

٢٦ أمر اليوم

بمناسبة عيد الاستقلال، وجّه قائد الجيش العماد جان قهوجي إلى العسكريين «أمر اليوم» الرقم ١٦٣. وقد خاطبهم فيه بالقول: «يشخص اللبنانيون إليكم مجددًا، حراسًا للقيم الوطنية، ومحط ثقتهم بالخلاص والإنقاذ. فارفعوا رؤوسكم لأنكم أبناء الشرف والتضحية والوفاء».

وزير الدفاع الوطني وقائد الجيش يبحثان في الأوضاع الأمنية

استقبل وزير الدفاع الوطني الأستاذ سمير مقبل، في مكتبه في الوزارة قائد الجيش العماد جان قهوجي، واطّلع منه على الأوضاع الأمنية في البلاد، كما عرض معه عدّة مواضيع تتعلّق بعمل المؤسسة العسكرية واحتياجاتها.
وقد أثنى دولته عل التدابير والاجراءات التي يتّخذها الجيش وعلى جهوزيته الدائمة.

وزير الدفاع الوطني يستقبل سفراء

استقبل نائب رئيس مجلس الوزراء وزير الدفاع الوطني الأستاذ سمير مقبل، في مكتبه في الوزارة، القائمة بأعمال رئاسة بعثة الاتحاد الأوروبي السيدة Christina Lassen في زيارة بروتوكولية للتعارف.

جرى البحث خلال اللقاء في وضع الجيش اللبناني وجهوزيته وقدراته، إضافة إلى حاجته لبعض المعدات والأسلحة التي تمكّنه من صدّ الهجمات الإرهابية التكفيرية، والحؤول دون أي خرق. وفي ختامه قالت السفيرة لاسن: «نحن معجبون بأداء الجيش اللبناني، لا سيّما في مجال حفظ الأمن على الحدود. ونحن نعلم أنّ لبنان يواجه تحدّيات كبيرة جدًا في هذه المرحلة. والاتحاد الأوروبي يبذل قصارى جهده لمساعدة الجيش، ويعمل على تنفيذ مشاريع بهدف تعزيز التعاون».

القائمة بأعمال رئاسة بعثة الاتحاد الأوروبي

واستقبل الوزير مقبل، سفيرة قبرص السيدة Christina Rafti، وبحث معها في العلاقات الثنائية، لا سيّما على صعيد التعاون العسكري ودعم الجيش اللبناني. وقد شكر الوزير مقبل السفيرة Rafti على المساعدات التي تقدّمها دولة قبرص للجيش اللبناني، وكان آخرها الدفعة الثانية من الهبة التي تسلّمها الجيش في نهاية شهر تشرين الأول المنصرم.

بدورها، اعتبرت السفيرة Rafti أن «دعم الجيش اللبناني وتعزيز علاقة التعاون بين البلدين من أولويات دولة قبرص».

كذلك، استقبل وزير الدفاع الوطني، سفير جمهورية ألمانيا الاتحادية السيد Martin Hoth، يرافقه الملحق العسكري في السفارة. وقد جرى خلال اللقاء، عرض للأوضاع الراهنة بشكل عام محلّيًا وإقليميًا، ثم تركّزت المباحثات حول موضوع النازحين وما يترتّب على استيعابهم وإيوائهم من أعباء لا طاقة للبنان على تحمّلها. كما تطرّق البحث إلى موضوع الإرهاب، وما يتهدد لبنان من جرّاء محاولة الإرهابيين التسلّل عبر الحدود، أو التخطيط لتفجيرات في الداخل.

وإثر اللقاء أعرب السيد Hoth عن تقديره الجيش اللبناني، والأداء المميّز الذي يضطّلع به في مجال حفظ الأمن والاستقرار

سفيرة قبرص

سفير جمهورية ألمانيا الاتحادية

الجنرال بورتولانو

على الحدود اللبنانية، مؤكّدًا التزام ألمانيا الاتحادية الحفاظ على أعلى مستويات التعاون والتنسيق مع لبنان في مجال الدفاع.

كذلك، اجتمع الوزير مقبل بقائد قوات الأمم المتّحدة المؤقتة الجنرال لوتشيانو بورتولانو، يرافقه وفد عسكري وعدد من مساعديه، حيث جرى عرض للوضع الأمني في لبنان والمنطقة. وقد أطلع الجنرال بورتولانو الوزير مقبل على الوضع القائم في نطاق عمل قوات الأمم المتحدة المؤقتة في لبنان. كما قدّم له التعازي بالضحايا الذين سقطوا نتيجة الاعتداء الإرهابي الذي تعرّضت له منطقة برج البراجنة.

وقال بورتولانو: «أودّ أن أعرب للجيش اللبناني ولأهل منطقة الجنوب ولرجال الدين وللممثّلين الحكوميّين عن امتناني واحترامي لما يبدونه من تعاون، ونأمل أن تبقى في المستقبل المنطقة الأكثر هدوءًا، ليس في لبنان فحسب، بل في الشرق الأوسط أيضًا».

... ويجتمع برئيس الأركان ومدير المخابرات ويتفقد غرفة عمليات القيادة

زار نائب رئيس مجلس الوزراء وزير الدفاع الوطني الأستاذ سمير مقبل، رئيس الأركان اللواء الركن وليد سلمان في مكتبه في اليرزة، وبحث معه في أوضاع المؤسسة العسكرية واحتياجاتها المختلفة.

أعقب اللقاء جولة في غرفة عمليات القيادة، اطلع خلالها الوزير مقبل على تطوّرات الوضع على الحدود الشرقية، والإجراءات الدفاعية التي تنفّذها وحدات الجيش في مواجهة التنظيمات الإرهابية، بالإضافة إلى المهمات الأمنية التي تقوم بها تلك الوحدات في مختلف المناطق اللبنانية.

وختم الوزير مقبل الجولة بلقاء عقده مع مدير المخابرات العميد إدمون فاضل.

الوزير مقبل في معرض دبي للطيران

زار وزير الدفاع الوطني الأستاذ سمير مقبل دبي على رأس وفد عسكري، ملبّيًا دعوة رسمية وجهها إليه حاكم دبي سمو الأمير راشد بن آل مكتوم، لحضور معرض الطيران الذي أقيم مطلع شهر تشرين الثاني.

وخلال الزيارة، التقى الوزير مقبل سمو الأمير راشد بن آل مكتوم، الذي أقام على شرف وزراء الدفاع المشاركين مأدبة غداء.

كذلك أقام القنصل العام سامي نمير مأدبة عشاء على شرف الوزير مقبل والوفد المرافق.

المحطة التالية، كانت في أبو ظبي، حيث زار الوزير مقبل والوفد المرافق، كنيسة مار الياس حيث كان في استقباله السفير حسن سعد الذي أولم على شرفه في مقر السفارة اللبنانية.

Standing tall

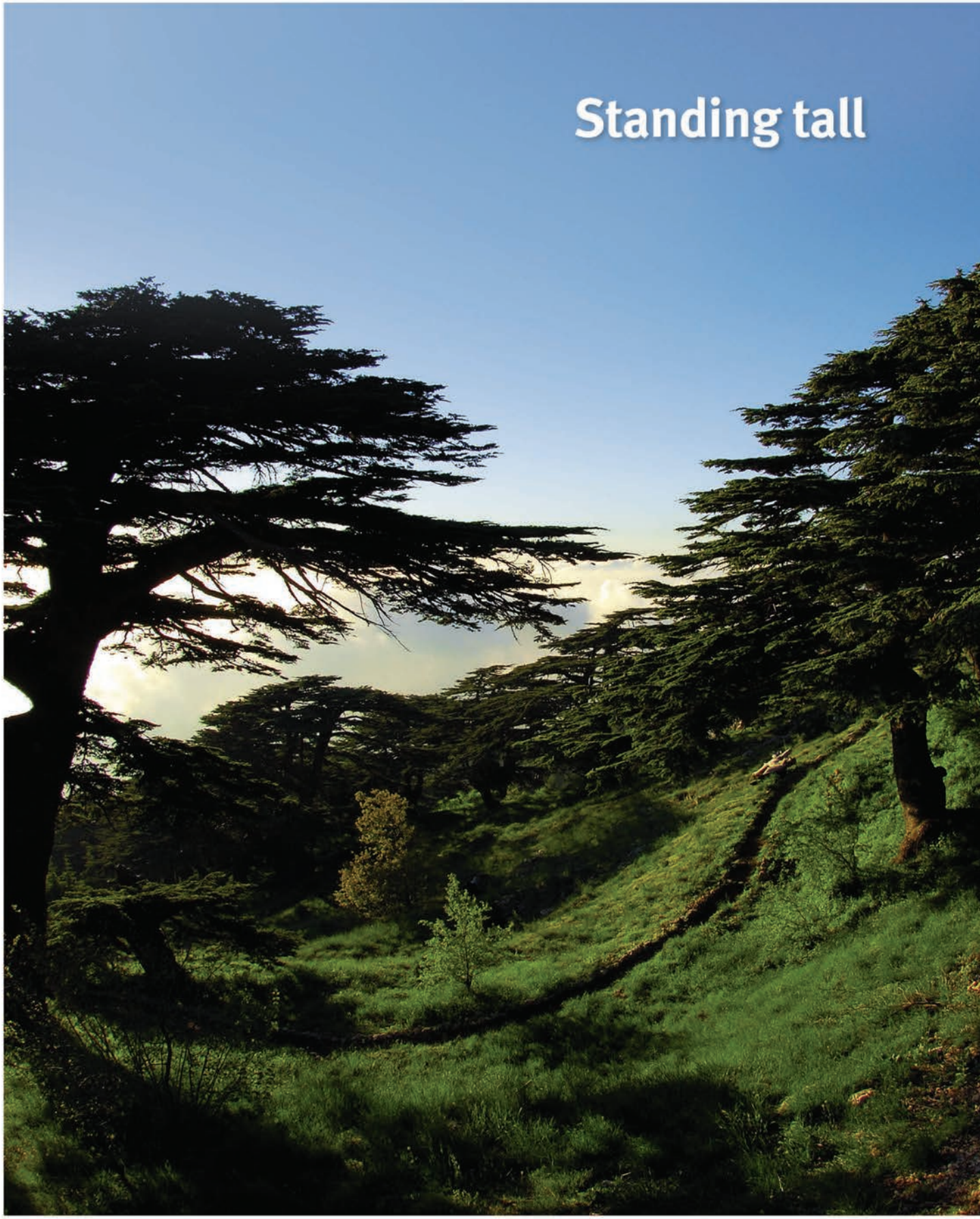

MEA
Middle East Airlines - Air Liban | www.mea.com.lb
SKYTEAM

Old never. Young forever

70 years

قائد الجيش يستقبل سفراء

السفير الإيطالي والملحق العسكري

استقبل قائد الجيش العماد جان قهوجي، في مكتبه في اليرزة، سفير إيطاليا السيد Massimo Marotti يرافقه الملحق العسكري العميد Pietro Luigi Monteduro، وعرض معه الأوضاع العامة في لبنان والمنطقة.

وفي حضور سفير أوستراليا السيد Glenn Miles، استقبل قائد الجيش المبعوث الأوسترالي لمكافحة الإرهاب السيد Miles Hermitage على رأس وفد مرافق. وتناول البحث جهود الجيش في مكافحة الإرهاب، وسبل التعاون في هذا المجال.

كما التقى العماد قهوجي السفير التركي السيد Çagatay Erciyes في زيارة تعارف بمناسبة تولّيه مسؤولياته الجديدة، وجرى البحث في التطوّرات الراهنة.

سفير أوستراليا على رأس وفد

السفير التركي

... والممثّلة الشخصية للأمين العام للأمم المتحدة

استقبل العماد قهوجي، في مكتبه في اليرزة، الممثّلة الشخصية للأمين العام للأمم المتحدة السيدة Cigrid Kaag، وعرض معها الأوضاع في لبنان والمنطقة.

... ووفدين أميركيين

استقبل قائد الجيش نائب مساعد وزير الخارجية الأميركي لشؤون الأمن القومي السيد Gregory Kausner على رأس وفد مرافق، ووفداً آخر من لجان الشؤون الخارجية في الكونغرس الأميركي، في حضور السفير الأميركي السابق السيد David Hale. وجرى خلال اللقاءين البحث في الأوضاع العامة وفي علاقات التعاون العسكري بين جيشي البلدين.

نائب مساعد وزير الخارجية الأميركي لشؤون الأمن القومي

.. ووفد من لجان الشؤون الخارجية في الكونغرس الأميركي

... وقائد القوات الخاصة البريطانية

استقبل العماد قائد الجيش، قائد القوات الخاصة البريطانية الجنرال James Chiswell على رأس وفد مرافق. وبحث المجتمعون في علاقات التعاون بين جيشي البلدين، وبرنامج المساعدات البريطانية المقدّمة للجيش اللبناني، خصوصاً في مجالي التدريب والتجهيزات الخاصة بمراقبة الحدود الشرقية والشمالية.

... ونوّاباً

نائب رئيس مجلس النواب فريد مكاري

استقبل قائد الجيش النوّاب السادة: نائب رئيس مجلس النواب فريد مكاري، زياد القادري، هادي حبيش، محمد كبارة، قاسم عبد العزيز، أحمد فتفت ونضال طعمه، وبحث معهم في الأوضاع العامة وآخر المستجدات. كما استقبل النائب السابق مصباح الأحدب.

النائب زياد القادري

النائب هادي حبيش

النائب محمد كبارة

النائب قاسم عبد العزيز

النائب أحمد فتفت

النائب نضال طعمه

النائب السابق مصباح الأحدب

... ووزير الزراعة

استقبل العماد قهوجي، وزير الزراعة النائب أكرم شهيّب وبحث معه شؤونًا عامة.

... وأمين عام المجلس الأعلى اللبناني السوري

استقبل قائد الجيش أمين عام المجلس الأعلى اللبناني السوري الأستاذ نصري خوري، وبحث معه في الأوضاع على الحدود اللبنانية – السورية.

... وقاضي التحقيق العسكري الأول

استقبل العماد قائد الجيش، قاضي التحقيق العسكري الأول رياض أبو غيدا وناقش معه شؤوناً قضائية.

... ومدير عام ورئيس مجلس إدارة تلفزيون لبنان

استقبل العماد قهوجي، مدير عام ورئيس مجلس إدارة تلفزيون لبنان السيد طلال مقدسي.

... ووفداً من نقابة الصحافة

استقبل قائد الجيش، نقيب الصحافة الأستاذ عوني الكعكي على رأس وفد من النقابة، بحث معه في التطوّرات الراهنة في البلاد. وقد وضع العماد قهوجي أعضاء الوفد بصورة المهمّات المختلفة التي ينفّذها الجيش.

من جهته، نوّه الوفد بتصدّي الجيش للإرهاب على الحدود ولخلاياه التخريبية في الداخل، وبالجهود التي يبذلها للحفاظ على مسيرة الأمن والاستقرار.

... ورئيس جمعيّة الصناعيين

استقبل العماد قهوجي رئيس جمعيّة الصناعيين المهندس نعمت افرام الذي استعرض معه مجالات التعاون بين الجيش والجمعيّة.

... والسيد جان خضير

استقبل قائد الجيش، في مكتبه في اليرزة، السيد جان خضير مع وفد أوسترالي عبّر عن دعمه المؤسسة العسكرية وافتخاره بإنجازاتها.

Mobi Zone
The New Age of Phones

Iphone

Galaxy S6 Edge — 33$ / 24m

Galaxy S6 — 26$ / 24m

IPhone 6 — 30$ / 24m

IPhone 6 Plus — 33$ / 24m

IPhone 6S — 40$ / 24m

Galaxy S6 Edge Plus — 35$ / 24m

IPad Air 2 — 22$ / 24m

Z3 — 23$ / 24m

Note 5 — 34$ / 24m

Note 4 — 24$ / 24m

تقسيط مريح لضباط وأفراد الجيش وقوى الأمن لغاية 5 سنوات

دون دفعة أولى - موافقة خلال 48 ساعة

Samsung GALAXY S

Samsung

Galaxy Core Prime	107 $
Galaxy Grand Neo Plus	125 $
Galaxy Grand 2	180 $
Galaxy Grand Prime	145 $
Galaxy G2	125 $
Galaxy A3	192 $
Galaxy A5	245 $
Galaxy A7	320 $
Galaxy Note 3/4G	410 $
Galaxy Note 4/4G full package	490 $
Galaxy Note 5	565 $
Galaxy S6/64G	475 $
Galaxy S6 Edge	540 $
Galaxy S6 Edge Plus	610 $
Galaxy J100	90 $
Galaxy J500	170 $
Galaxy J700	220 $
Galaxy A8	360 $

iPhone

iPhone 5 S — iPhone 5 C

XPERIA Sony Smartphone

Sony

Xperia C3	210$
Xperia Z1	255$
Xperia Z2	350$
Xperia Z3	440$

APPLE

IPhone 6S / 16G	685$
IPhone 6S / 64 G	795$
IPhone 6 / 16g	565$
IPhone 6 / 64G	665$
IPhone 6 Plus 16G	690$
IPhone 6 Plus 64G	810$
IPad Air 2 16g wifi	435$
IPad Mini 16g	250$

70 50 70 79
03 67 56 65
71 92 76 51

Le Charcutier Aoun - Antelias Branch
Le Charcutier Aoun - Mansourieh Branch
Le Charcutier Aoun - Saloumeh Branch
Le Charcutier Aoun - Sarba Branch
Le Charcutier Aoun - Jisr El Basha Branch

متفقّدًا قاعدتي بيروت والقليعات الجوّيتين

قائد الجيش: الظروف التي رافقت تسلّم العسكريين لن تؤثّر على قرارنا في التصدّي للإرهابيين

تفقّد قائد الجيش العماد جان قهوجي، قاعدتي بيروت والقليعات الجويتين، حيث جال في أقسامهما واطّلع على سير العمل فيهما، ثم اجتمع إلى الضباط والعسكريين، وأعطى توجيهاته.

وقد هنّأ العماد قهوجي العسكريين بتحرير بعض رفاقهم من التنظيمات الإرهابية، وتوجّه بالشكر إلى كل الجهات والأشخاص الذين ساهموا في هذه العملية، كما هنّأ عائلات العسكريين المحررين بعودة أبنائهم إليهم، وأكّد العمل بكل السبل المتاحة لتحرير باقي العسكريين المخطوفين وعودتهم

إلى كنف عائلاتهم ومؤسستهم. وشدّد العماد قهوجي على أن الجيش لم ولن يساوم في ما يخصّ أي إرهابي ثُبِت ضلوعه في قتل العسكريين، لافتًا إلى أن الظروف التي رافقت ما جرى خلال عملية تسلّم العسكريين الأسرى، لن تؤثّر إطلاقًا على قرار الجيش الحازم في مواصلة التصدّي للتنظيمات الإرهابية على الحدود الشرقية، وصولًا إلى التحرير الكامل لهذه المنطقة وعودتها إلى السيادة اللبنانية.

وختم قائد الجيش مؤكّدًا جهوزية المؤسسة العسكرية للحفاظ على مسيرة السلم الأهلي وحماية المؤسسات ومواكبة مختلف الاستحقاقات الدستورية والوطنية.

www.ziadehgroup.com

Ziadeh GROUP

Comforser

إطارات كومفرسر... الراحة و الأمان

تحية من القلب لحامي السيادة والاستقلال

معاملة واسعار خاصة وتسهيلات بالدفع

للمؤسسة العسكرية

ولضباط ورتباء وأفراد الجيش اللبناني

وكلاء حصريون

GOODTYRE

KENDA

TYRE ADVANCE

TOPLUBE توب لوب

TAB Batteries

Synionic Lubrication Technology

بيروت - كرنتينا
01/569620
زحلة - الاوتستراد
08/932520

SOCIETE FAYOUMI

إمكانية التقسيط في تعاونية الجيش/ بدارو

Carina Black

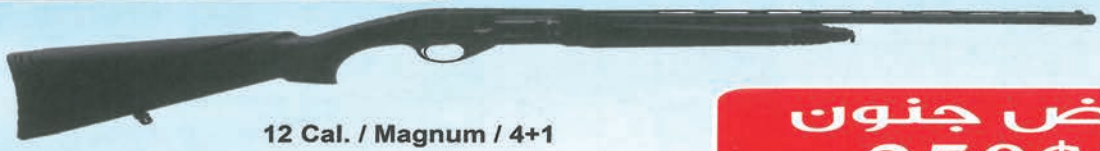

12 Cal. / Magnum / 4+1

عرض جنون
250$

مكفولة 100% أكيد

لما تتحدا لازم تكون قدا
بها العرض مافيك تكون بلا أوتوماتيك

Carina

12-20 Cal. / Magnum / 4+1

عرض جنون
275$

* يسري هذا العرض على عناصر المؤسسات العسكرية فقط

Salim Salam Boulevard Beirut – Lebanon
Tel: +961 1 307240
Mobile: +961 3 324 535 – +961 3 514 075

3AS S.A.L
Designers, Consultants & Construction Managers

Fadi F. Abou Jaoudeh

Zalka - Sector 4 - Street 63 - Building 11 - Metn - Lebanon
Tel. +961 1 886771 / +9611 886772 - fax. +961 1 893558 - Cell: +961 3 656999
E-mail: 3as@wise.net.lb

قائد الجيش يرعى افتتاح مهبط للمروحيّات في مستشفى سيدة المعونات الجامعي

برعاية قائد الجيش العماد جان قهوجي وبحضوره، افتتح في مستشفى سيدة المعونات الجامعيّ مهبط للمروحيات. وقد أقيم احتفال في المناسبة حضره إضافة إلى الرئيس العام للرهبانية اللبنانية المارونية الأباتي طنّوس نعمه، ومدبّريها العامّين، النائب وليد خوري، ومدير المخابرات العميد إدمون فاضل، وقائمقام جبيل نجوى سويدان، ونقيب أصحاب المستشفيات الخاصة سليمان هارون، ورئيس بلدية جبيل زياد الحواط، ومدير عام المستشفى الأب ميلاد طربيه، ومديرها الطبي الدكتور زياد خوري، وعدد كبير من الفاعليات السياسية والدينية والعسكرية والإعلامية والطبية.

بعد النشيد الوطني اللبناني ألقى الأباتي نعمه كلمة قال فيها: «ليست المرة الأولى التي تلتقي فيها الرهبانية والجيش، فنحن ندافع عن لبنان، كلّ بالسلاح الذي يتقن استخدامه، نحن نحمل السبحة ونُعلي الصلاة وأنتم تحملون سلاح الشرف في ساحات الشرف.

بدوره، شكر العماد قهوجي الرهبانية على الإرادة الطيّبة والجهود المميّزة لإنجاز هذا المهبط، وشدّد على الرغبة الصادقة في تطوير مسيرة التعاون بين الطرفين، وقال: «نحن كمؤسسة عسكرية نرى في المبادرة الجديدة دليلًا إضافيًا على الروح الوطنية العالية المتجذّرة في نفوس أبناء الرهبنة والقيّمين على المستشفى، والتي تجلّت سابقًا في الدور الأساسي والفاعل الذي قام به المستشفى لمعالجة العسكريين المصابين خلال جميع المواجهات».

بعد ذلك تابع الحاضرون فيلمًا وثائقيًا عن المهبط، ثم قاموا بجولة استكشافية فيه.

... ويتفقّد جهاز أمن المطار

دعا قائد الجيش العماد جان قهوجي، خلال تفقّده جهاز أمن المطار، إلى «الاستمرار في تعزيز الإجراءات الأمنية في مطار رفيق الحريري الدولي بالتنسيق مع الأجهزة المختصّة، لضمان سلامة هذا المرفق الحيوي للبلاد».

واطّلع العماد قائد الجيش على الإجراءات الأمنيّة المشدّدة للحفاظ على أمن المطار والمناطق المحيطة به. كما زار رئيس مجلس إدارة شركة طيران الشرق الأوسط الأستاذ محمد الحوت الذي وضعه بصورة الأوضاع العامة للشركة والمطار، بالإضافة إلى تدابير السلامة التي تراعي المعايير العالميّة، والإجراءات الأمنية عالية المستوى، المعتمدة في مبنى الشحن الجديد.

وقد أثنى قائد الجيش على أداء إدارة الشركة، لا سيّما نجاحها اللافت في تحقيق أهدافها المرسومة على الصعيدين الإداري والمالي، وقدرتها على مواجهة المصاعب ومواكبة التطوّرات، بروح العمل المؤسساتي والمسؤولية الوطنية العالية.

رئيس الأركان يشكر الدولة القبرصية ويلتقي شخصيات ووفودًا

استقبل رئيس الأركان اللواء الركن وليد سلمان، في مكتبه في اليرزة، السفيرة القبرصية السيدة Christina Rafti، يرافقها وفد عسكري رفيع برئاسة العقيد البحري Costas Fitiris مدير مكتب وزير الدفاع القبرصي، وذلك بمناسبة تسلّم الجيش مساعدة عسكرية قبرصية.

تناول البحث الأوضاع الراهنة وعلاقات التعاون بين جيشي البلدين، كما توجّه اللواء الركن سلمان بالشكر إلى الوفد الزائر والسلطات القبرصية على دعمها المستمرّ للجيش اللبناني.

والتقى رئيس الأركان أيضًا وفد الصداقة العسكرية الصيني يتقدّمه الجنرال GAO Donglu.

كما التقى وزير الزراعة النائب أكرم شهيّب وبحث معه في الأوضاع العامة وآخر المستجدات. واستقبل في الإطار نفسه النائب الوليد سكرية والوزير السابق الدكتور عبد الله فرحات.

كذلك، استقبل اللواء الركن سلمان، رئيس أركان هيئة مراقبة الهدنة التابعة للأمم المتحدة اللواء Arthur David Gawn وجرى البحث في أوجه التعاون بين الجيش اللبناني والهيئة. والتقى مدير عام الأونروا السيد Mattias Schmale الذي استعرض معه إمكانات التعاون بين الجانبين.

ومن زوّار رئيس الأركان، رجل الأعمال السيد طوني طعمة، رئيس اتحاد بلديات المتن الأعلى السيد كريم سركيس، رئيس بلدية شارون السيد نبيل الأحمدية مع وفد مرافق، المطرب أمير يزبك يرافقه وفد من الفنانين، بالإضافة إلى الفنّانين موفق وحكم الحكيم. وقد عبّرت الوفود عن دعمها المؤسسة العسكرية، مثمّنة الجهود والتضحيات التي يبذلها العسكريون على الحدود وفي الداخل.

السفيرة القبرصية يرافقها وفد عسكري

وفد الصداقة العسكرية الصيني

النائب أكرم شهيّب

النائب الوليد سكرية

رئيس أركان هيئة مراقبة الهدنة التابعة للأمم المتحدة

رئيس بلدية شارون مع وفد مرافق

رئيس اتحاد بلديات المتن الأعلى السيد كريم سركيس

المطرب أمير يزبك يرافقه وفد من الفنانين

راحة البال منّا وفيك

لأنّ في وحدتهم الشرف، وفي عطائهم التضحية وفي التزامهم الوفاء، يستمرّ بنك لبنان والمهجر بدعم المؤسّسة العسكريّة في سعيها الدائم إلى توفير راحة البال إلى اللبنانيّين كافة.

بنك لبنان والمهجر ش.م.ل

راحة البال

لبنان - قبرص - مصر - المملكة المتحدة - فرنسا - الأردن - رومانيا - سويسرا - سورية - الإمارات العربية المتحدة
قطر - المملكة العربية السعودية - العراق

إلهام نصر تابت

طلعنا على الضوّ

على بساطتها، كانت عبارة ذلك العسكري الأكثر تعبيرًا وتأثيرًا في طوف الكلام والمشاعر: «طلعنا من تحت التراب» قال عندما سئل عن شعوره. بين التراب والعسكري ما بينهما من عهود وروابط وحكايات يومية، وكلها في الجهة المعاكسة لتراب الأسر.

تراب البلاد جزء أساسي من القَسم الذي يؤدّيه العسكري.

وتراب البلاد هو العطر الذي يتضمخ به العسكري متدربًا، ومقاتلًا، وشهيدًا.

أما أن يكون التراب حبسًا يقيم فيه أسيرًا، فتلك حالة يستبسل العسكري كي لا يسقط فيها.

حصل ما حصل، ففي المعارك والحروب يحصل أن يقع جنود في الأسر.

أقاموا في غربتهم سنة وأربعة أشهر.

أقام أهلهم في خيم الانتظار والقلق. صارعوا الخوف، لكنه أمعن في تعذيبهم وأكل من عيونهم وقلوبهم ومجمل أجسادهم. طافوا الساحات والشوارع، حملوا صور الأحباء والصبر والانتظار.

راجعوا، اجتمعوا، التقوا، استمعوا... حملوا الأمل راية وتمسكوا به. لكن الخيبة كانت تأتي في كل مرّة لتعيد الدمع إلى العيون.

الملف صعب، بالغ الصعوبة.

أقاموا في غربتهم وأسرهم سنة وأربعة أشهر.

رفاقهم في الجرود والساحات والشوارع. يقارعون الخطر. أطياف المخطوفين لم تغب عن عيون الرفاق. فهؤلاء لم تفارق معظمهم صورة أخوة لهم يواجهون أسوأ ما يمكن أن يواجهه جندي. في ليل الجرود الصماء، كانت أطياف الشهداء والأسرى شريكة في صنع البطولات ومقارعة التحديات.

بعد سنة وأربعة أشهر، عادوا: ١٦ عسكريًا إلى أحضان أمهات وآباء وزوجات وأخوة، إلى فرح أولاد كبروا سنوات في غضون أشهر. وعاد السابع عشر، شهيدًا تنحني لشهادته ولوعة أهله الهامات.

دموع كثيرة طافت العيون، من الصعب في لحظات كهذه إعطاء هوية واضحة لكل فئة من الدموع. كان الفرح والحزن متجاورين إلى درجة التلاصق والتلاحم. ثمة جنود آخرون استشهدوا... وثمة المزيد من الانتظار المفتوح على القلق، وأيضًا على الأمل.

تعودنا أن تأتينا المشاكل دفعة واحدة، عسى الحلول تأتي أيضًا دفعة واحدة، ولو كان التمني إسراف في الأمل.

عسى أن تكون عودة العائدين محطة يولد فيها أمل يغلب القلق ويضع حدًا للانتظار. انتظار أسرى وأهل ورفاق، وانتظار وطن أقام كثيرًا في مستنقع مياهه الآسنة ليست آتية من الخارج فقط... عسى أن نكون في طريق جديد لنقول مع ذلك العسكري: «طلعنا على الضو، طلعنا على الحرية...».

بين انطلاق الموكب من جرود عرسال وصولًا إلى السراي الحكومي، وبين لهفة الأهل واحتشاد اللبنانيين حولهم، عاش لبنان في الأول من الشهر الجاري فرحة تحرير ١٦ عسكريًا من قبضة الأسر. والأمل أن يتكرّر المشهد قريبًا ويتحرّر الباقون...

من الأسر إلى السراي والأهل | العيون والساحات أمطرت فرحًا ودموعًا

الاحتفال الرسمي في السراي الحكومي

مع وصول العسكريين المحررين إلى بيروت بعد الإفراج عنهم، أقيم احتفال رسمي في السرايا الحكومي في حضور رئيس الحكومة تمّام سلام وأعضاء خليّة الأزمة الوزراء: سمير مقبل، علي حسن خليل، وائل ابو فاعور، نهاد المشنوق، وأشرف ريفي.

كذلك حضر السفير القطري محمد علي المري، وقائد الجيش العماد جان قهوجي، والمدير العام للأمن العام اللواء عباس ابرهيم، والمدير العام لقوى الأمن الداخلي اللواء ابراهيم بصبوص، والمدّعي العام التمييزي سمير حمّود والأمين العام للمجلس الأعلى للدفاع اللواء محمد خير، وأهالي العسكريين المحررين.

الرئيس سلام

أكّد رئيس مجلس الوزراء تمّام سلام في الكلمة التي ألقاها أنّ «هناك جهودًا بُذلت داخليًا لإنهاء ملف العسكريين المختطفين، تمثّلت بالمساعي التي باشر بها مجلس الوزراء وانتقلت عمليًا إلى خليّة الأزمة»، لكن هناك أيضًا الأجهزة الأمنية بجميع مؤسساتها التي واكبتنا في الصغيرة والكبيرة ونجحنا وعبرنا إلى الحرية والكرامة وعزّة لبنان».

وقال الرئيس سلام: من السراي الكبير من دار اللبنانيين... كانت الوقفة الوطنية الصارخة المعبّرة لمجلس الوزراء يوم ووجهنا بهذا العمل الإرهابي ضد الوطن، وكانت خليّة الأزمة وبدأ العمل.

وأضاف: معظم الأهالي عاشوا المعاناة ببعدها الإنساني الذي تجلّى بأشكال مختلفة، على مستوى الأمهات والآباء والزوجات والعائلات ونحن نتفهمّه، ولكن أيضًا هناك بُعد وطني تمثّل بأبطالنا العسكريين الذين تحمّلوا وقاسوا وصمدوا، وصمدنا معهم وكان الانفراج وكانت الأفراح وكان الإنجاز.

وزير الدفاع الوطني: هنيئًا للبنان...

تعقيبًا على تحرير العسكريين، قال نائب رئيس مجلس الوزراء وزير الدفاع الوطني الأستاذ سمير مقبل:

هنيئًا للبنان واللبنانيين والمؤسسة العسكرية وقوى الأمن الداخلي وأهالي العسكريين المحررين، بعودة أبنائهم إلى أحضان الوطن وذويهم.

والشكر لكلّ من سعى وساهم وسهّل وتعاون في سبيل إطلاقهم، من قادة ومسؤولين وسياسيين ودول، في طليعتها دولة قطر، كما كان لدولة الرئيس تمام سلام دور بارز في هذا المجال، من خلال متابعته رعاية اجتماعات لجنة خلية الأزمة، وسعيه في عدة اتجاهات لاستعادة العسكريين، وهو ما زال يواصل مساعيه واهتماماته لاطلاق بقية المحتجزين.

ولا بدّ هنا من التنويه بالدور الذي قام به المدير العام للأمن العام اللواء عباس ابراهيم، الذي قاد المفاوضات بشأن إطلاقهم.

وأضاف: في سياق نجاح عملية التحرير، لا بدّ من الإشادة بدور الجيش اللبناني الذي لولا صموده وثباته وتصدّيه ومؤازرته، لما تحقق هذا الإنجاز.

وأكّد دولته أنّ الفرحة لا تكتمل إلّا باقفال ملف المخطوفين وإطلاق العسكريين الذين ما زالوا قيد الاحتجاز لدى داعش، وعسى أن تستكمل الجهود والمساعي لتحريرهم في وقت ليس ببعيد.

وختم قائلًا: «لا ننسى في هذا المجال طلب الرحمة لشهداء الجيش الأبطال الذين رووا بدمائهم تراب الوطن، ومنهم من قضى على يد أولئك الإرهابيين لدى احتجازهم.

حمى الله لبنان، وشد من أزر جيشه وجميع قواته الأمنية، والرحمة لشهدائه الأبرار».

لكن لا بدّ لي من أن أذكر بهذه المناسبة شهداءنا الذين نترحّم عليهم وقد تسلّمنا اليوم جثمان الشهيد محمد حميّة. المسيرة ماضية ونحن وجنودنا الأبطال وعائلاتهم ماضون في المسيرة لنحقّق المزيد من الإنجازات، ويعلم الجميع أنّ إنجازًا كبيرًا ما زال يشكّل تحدّيًا لنا جميعًا، وهو ما بقي لكم من أخوان عسكريين في الأسر، علينا أن نسعى أيضًا إلى تحريرهم، وإلى تحقيق النتائج الطيّبة من أجل لبنان واللبنانيين، ومن أجل وحدة وطننا ووحدة موقفنا وقرارنا. ثقوا بدولتكم، ثقوا بحكومتكم، ليس لنا ولكم إلا هذا اللبنان... فلتتضافر جهودنا جميعًا، لأن لبنان بحاجة إلى كل أبنائه من عسكريين ومن كل الفئات.

وأردف: هناك جهود بذلت داخليًا تمثّلت بالمساعي التي باشر بها مجلس الوزراء وانتقلت عمليًا إلى خلية الأزمة، ولكن هناك أيضًا الأجهزة الأمنية بكل مؤسساتها من جيش وقوى أمن وأمن عام ومعلومات ومخابرات، وكل الأجهزة التي تضافرت جهودها على مدى سنة وأربعة أشهر... وهناك أيضًا الأجهزة القضائية التي واكبتنا في الصغيرة والكبيرة، فنجحنا وعبرنا إلى الحريّة والكرامة وإلى عزّة لبنان.

وختم قائلًا: لا بد لي من التوجّه باسمكم جميعًا بالشكر والتقدير إلى كل الدول والقيادات التي ساهمت معنا وسعت من أجل هذه الفرحة...

اللواء ابراهيم

بدوره، تحدّث اللواء ابراهيم معدّدًا بدايةً أسماء العسكريين المحرّرين، وتابع قائلًا: «لأن لبنان بلد الحرية عدتم أحرارًا إلينا، ها هم العسكريون الأبرار يعودون إلى حضن وطنهم، إلى حضن شرعيتهم ومؤسساتهم، إلى ذويهم ورفاقهم كي يعاودوا من جديد ما بذلوه. كانت محنة الأشهر الـ١٦ خير شاهد على أنهم برّوا بقسمهم، وصمدوا بين أيدي خاطفيهم، لم يفقدوا إيمانهم بالله ولا بذواتهم ولا بإرادتهم ولا بدولتهم، التي منذ احتجازهم لم توفّر أيّ جهدٍ في سبيل استعادتهم إلى أن وصلنا إلى هذا اليوم».

وأضاف اللواء: «لا بدّ من توجيه الشكر إلى كلّ من انضم إلى جهودنا في سبيل إطلاقهم. إنها المرة الثالثة التي تمرّ الدولة اللبنانية بامتحان كهذا مع هذه الجماعات، وهي تتمسّك بكرامتها وصلابة موقفها التفاوضي وبعدم التخلّي عن مقومات السياسة، في الوقت الذي حرصت فيه على أرواح عسكرييها وحمايتهم بُغية استعادتهم. كانت شروط التفاوض شاقّة وطويلة... ولكن سقف الكرامة الوطنية والتمسّك بثوابت دولة القانون وعدم التخلّي عن السيادة، أفضت إلى تكريس حقوقنا واستعادة عسكرينا...».

ووجّه اللواء ابراهيم شكره إلى جميع من أولاه الثقة وسهّل مهمته.

وختم قائلًا: اليوم من السراي الحكومي، أقول لكم أيها العسكريين: هنيئًا لكم الحرية على أمل استكمال الفرحة الأولى بفرحةٍ مماثلة في استعادة عسكرينا لدى داعش...

قائد الجيش يستقبل العسكريين المحرّرين

استقبل قائد الجيش العسكريين المحررين في مكتبه في اليرزة، فاطّلع على أوضاعهم وهنّأهم بعودتهم سالمين إلى عائلاتهم ومؤسستهم.

إعداد: ندين البلعة خيرالله

مسيرة العسكريين المحرّرين
من جرود عرسال إلى ساحة الاعتصام

عادوا إلى الحرية، بعد سنة وأربعة أشهر، العسكريون اللبنانيون الـ١٦ الذين كانوا محتجزين لدى «جبهة النصرة» في جرود عرسال، عادوا إلى أهلهم ووطنهم يوم الأول من كانون الأول ٢٠١٥ بعد أن شهدت قضيّتهم الكثير من الصعوبات والعراقيل. وعلى الرغم من خيبات أمل أهاليهم حينًا، والخوف على حياتهم وصحّتهم، وفقدان الأمل بعودتهم أحيانًا، استمرّت المفاوضات الشاقة التي رافقتها تهديدات في ظلّ التطورات الأمنية الميدانية الخطيرة التي حدثت طوال فترة أسرهم.

...وأخيرًا

وأخيرًا تكلّلت المساعي بالنجاح، فأبرِمَت صفقة إطلاقهم التي واكبها المدير العام للأمن العام اللواء عباس ابراهيم. دخلت عند الثامنة صباحًا سيارات إسعاف تابعة للصليب الأحمر اللبناني ودورية من المديرية العامة للأمن العام إلى جرود عرسال. وتسلّمت إحدى سيارات الإسعاف، عند التاسعة إلاّ عشر دقائق، جثة الجندي محمد حمية الذي كان قد أعدم في أيلول ٢٠١٤ رميًا برصاص الخاطفين. غادرت السيارة التي أقلّت الجثّة مركز اللواء الثامن في اللبوة بمواكبة قوة من الجيش اللبناني متوجّهة إلى المستشفى العسكري المركزي لإجراء التحليلات اللازمة وتسليمها لذويه.

جثة الشهيد وإشارة الانطلاق

مع تسلّم جثّة الشهيد حمية كانت الإشارة الأولى لبدء تنفيذ الاتفاقية التي تضمّنت مقايضة العسكريين الـ١٦ بمساجين إسلاميين في سجن رومية.

في نقطة بعد حاجز وادي حميّد باتجاه الجرود، بدأت المظاهر الأولى لانطلاق العملية حيث ظهر من بعيد موكب من السيارات رباعية الدفع تقلّ العسكريين الـ١٦. توقّف الموكب وتقدّمت سيارات الإسعاف التي تولّت نقل العسكريين إلى بلدة اللبوة حيث كان في انتظارهم أقارب ومواطنون استقبلوهم بالزغاريد ونثر الورود والأرز ونحر الخراف. ومن بلدة اللبوة انتقلوا إلى مقر لواء المشاة الثامن حيث كشف عليهم طبيب وحلقوا ذقونهم وقصّوا شعورهم وارتدوا البذّة العسكرية. في غضون ذلك، كان أهاليهم في ساحة رياض الصلح يحتفلون بمشاركة أهالي رفاقهم العسكريين المخطوفين لدى «داعش».

من مقرّ اللواء الثامن في اللبوة، انتقل موكب العسكريين المحرّرين متوجّهًا إلى السراي الحكومي حيث وصلوا نحو الثالثة والنصف، ونظّم لهم استقبال رسمي والتقوا أهاليهم للمرة الأولى منذ ١٦ شهرًا. ومن ثم توجّهوا برفقة أهاليهم إلى ساحة رياض الصلح حيث نصبت خيم الاعتصام. هناك أكّدوا أنهم لن ينسوا أبدًا رفاقهم المخطوفين لدى «داعش» مطالبين بالعمل على تحريرهم في أسرع وقت ممكن.

وأخيرًا توجّه المحرّرون مع أهاليهم إلى منازلهم، فيما بقي أهالي المخطوفين لدى «داعش» في الساحة يعيشون مشاعر متناقضة، فخلف الفرح، حزن، وخوف، وتمنيات بأن يتكرّر المشهد قريبًا في حضور الغائبين...

بالأسماء

العسكريون الشهداء: الجندي الشهيد عباس مدلج (ما زالت جثّته مع داعش)، العريف الشهيد علي البزّال، الرقيب الشهيد علي أحمد السيّد والجندي الشهيد محمد حمية.

العسكريون المحررون هم، من الجيش اللبناني: الرقيب جورج الخوري، الجندي أول ناهي عاطف بوقلفوني والجندي ريان سلام.

ومن قوى الأمن الداخلي: المعاون بيار جعجع، الرقيب أول إيهاب الأطرش، العريف سليمان الديراني، العريف ميمون جابر، العريف أحمد عباس، العريف وائل حمص، العريف زياد عمر، العريف محمد طالب، الدركي لامع مزاحم، الدركي عباس مشيك، الدركي ماهر فياض، الدركي جورج خزاقة والدركي رواد بو درهمين.

العسكريون الباقون في الأسر: المعاون ابراهيم مغيط، العريف علي المصري، العريف مصطفى وهبة، الجندي أول سيف ذبيان، الجندي علي الحاج حسن، الجندي عبد الرحيم دياب، الجندي محمد يوسف، والجندي خالد حسن.

وداع الجندي الشهيد محمد معروف حميه

شيّعت قيادة الجيش وأهالي بلدة طاريا – قضاء بعلبك، الجندي الشهيد محمد معروف حميه، الذي استشهد على يد أحد التنظيمات الإرهابية إثر أحداث عرسال في العام ٢٠١٤، وذلك في موكب رسمي وشعبي انطلق من أمام المستشفى العسكري المركزي مرورًا بقرى غربي بعلبك، حيث نظّم للشهيد استقبال حاشد على امتداد الطريق، فنثر الأهالي الأرز والورود وصولًا حتى بلدة طاريا مسقط رأس الشهيد.

بعدها انتقل الموكب الى بلدة طاريا حيث مدافن العائلة وأقيم احتفال على

وقع موسيقى الجيش، حضره ممثّل وزير الدفاع الوطني الأستاذ سمير مقبل وقائد الجيش العماد جان قهوجي العقيد سهيل عازار، ورفاق الشهيد وأهالي المنطقة والجوار.

وبعد تقليد الشهيد أوسمة الحرب والجرحى والتقدير العسكري من الدرجة البرونزية، أقيمت الصلاة على جثمانه الطاهر، ثمّ ألقى العقيد عازار كلمة أشاد فيها ببطولة الشهيد والتزامه واجبه العسكري حتى الشهادة، مؤكدًا أن يد الجيش ماضية في الاقتصاص من الإرهابيين المجرمين في أي مكان ومهما طال الزمن، وما توقيف قاتل الشهيد بالأمس القريب إلّا خير دليل على ذلك.

وقال: لقد بذل الشهيد حياته فداءً للبنان ولكلّ مواطن لبناني، ومن كان قريبًا منه أو عرفه عن كثب، أدرك عمق إخلاصه لرسالته وتفانيه في أداء واجبه المقدّس، فبالنسبة إليه لبنان من أقصى شماله إلى أقصى جنوبه، ومن ساحله إلى قمم جباله الشرقية، هو بمثابة بيته وقريته ومنطقته، والشعب اللبناني بأسره هو عائلته وطائفته وأبناء بلدته.

أمّا حدود تضحيته فهي حدود مساحة هذا الوطن، الذي آمن به حتى الاستشهاد، ولا عجب في ذلك على الإطلاق، لأنه سليل عائلة وطنية أصيلة، يشهد لها الجميع رسوخ انتمائها الوطني وارتباطها بالجيش، سياج الوطن وعنوان مجده وكرامته.

وأضاف: لقد أخطأ الإرهابيون القتلة، حين ظنّوا أن في اعتمادهم أساليب القتل بحق جنودنا، خلافًا لتعاليم جميع الأديان السماوية، وأشرعة حقوق الإنسان، وللضمير الإنساني الفطري، يستطيعون ترهيب

الجيش واللبنانيين، لأنّ هذا السلوك الهمجي الذي لم يشهد له التاريخ مثيلًا، قد زادنا عزمًا وإصرارًا على محو هذه الظاهرة واقتلاع جذورها من أساسها.

وفي حضرة شهيدنا الكبير نؤكّد اليوم، أن يد الجيش ماضية في الإقتصاص من الإرهابيين المجرمين في أي مكان ومهما طال الزمن، وما توقيف قاتل الشهيد بالأمس القريب إلّا خير دليل على ذلك.

ولشهدائنا الأبرار نقول: إن دماءكم لم تذهب هدرًا، فهي التي حمت لبنان من الفتنة والضياع، وهي التي تستصرخ فينا اليوم وكلّ يوم، بذل المزيد من الدماء والتضحيات، ليبقى لبنان كما أردناه، واحدًا موحدًا، سيدًا حرًا مستقلًا.

وفي ما يلي نبذة عن حياة الشهيد:

- من مواليد ١٩٩٢/٨/١٠ في شمسطار، قضاء بعلبك، محافظة لبنان – الهرمل.
- مدّدت خدماته اعتبارًا من ٢٠١٣/٢/٧.
- نقل إلى الخدمة الفعلية بتاريخ ٢٠١٤/٦/٢٠.
- من عداد لواء المشاة الثامن – الكتيبة ٨٣.
- عازب.
- رقّي لرتبة أعلى بعد الاستشهاد، ومُنح وسام الحرب ووسام الجرحى ووسام التقدير العسكري وتنويه العماد قائد الجيش.

إعداد:
تريز منصور

في رياض الصلح
لقاء الأحبّة
بعد طول غياب
دبكة وزغاريد وتضامن

«ولدنا من جديد»، إنها العبارة التي أطلقها العسكريون المحرّرون الـ١٦ الذين كانوا محتجزين لدى «جبهة النصرة» وتمّ تحريرهم، بعد مفاوضات صعبة وشاقة، تخلّلتها «حروب نفسية» قاسية.

خيمة الأحزان تحتفل

عكست عملية التبادل بمجملها نجاحًا للدولة ولأجهزتها في الدفاع عن أبنائها، وخصوصًا عسكرييها، وعمّت أجواء الفرح في لبنان على الرغم من الغصّة لبقاء تسعة عسكريين محتجزين لدى تنظيم الدولة الإسلامية «داعش»، وفي ظل غياب الشهداء الذين دفعوا ثمن أساليب الضغط والابتزاز التي اتبعها الإرهابيون.

فمن سجن الجرود الى عالم الحرية، عادوا، وفور إعلان النبأ بدأت زغاريد الأهالي تصدح في أرجاء ساحة رياض الصلح، حيث كانت خيمة الاعتصام للمطالبة بعودتهم قد نصبت منذ تاريخ اختطافهم. وتوجّه المواطنون عفويًا للاحتفال مع الأهالي بعودة أبنائهم، فشُبكت الأيدي في حلقات الدبكة، فيما تجمّع البعض حول شاشات التلفزة لمراقبة تفاصيل عملية التبادل. لحظات مؤثرة تدفّقت خلالها المشاعر: دموع، زغاريد، عناق وتمنيات.

وبعد الاحتفال الرسمي في السرايا توجّه العسكريون المحرّرون إلى خيمة أهاليهم في رياض الصلح، الخيمة التي شهدت أشهرًا طويل من الحزن والقلق والخوف، شهدت عرسًا وطنيًا، وانطلق منها الوعد بالصمود حتى اكتمال الفصل الثاني وتحرير العسكريين التسعة الباقين.

حشود من المواطنين شاركت المحررين وأهاليهم الفرح، فنثر الأرزّ وعلت الزغاريد.

واللافت، أن أهالي العسكريين الذين ما زالوا مختطفين، كما أهالي الشهداء الذين أعدمهم الإرهابيون، شاركوا أهالي المحرّرين فرحتهم، بينما أعلن هؤلاء تضامنهم مع أهالي المخطوفين والتزامهم البقاء إلى جانبهم ومساندتهم بكل التحركات المنوي القيام بها لتحرير أبنائهم.

بنك بيروت ش.م.ل.
Bank of Beirut s.a.l.
معك لأبعد حدود

البطاقة الإئتمانية الخاصة بالسلك العسكري

تقديراً لجهودك ووفائك لوطننا العزيز لبنان، يقدم لك بنك بيروت ش.م.ل. بطاقة وفا الائتمانية، الخاصة بالجيش اللبناني، والأمن الداخلي، والأمن العام، وأمن الدولة.

تكافئك بطاقة وفا الإئتمانية بالليرة اللبنانية، والمجانية مدى الحياة بميزاتها العديدة مع تسهيلات تصل إلى ثلاثة أضعاف مدخولك الشهري، بأدنى الفوائد المطبقة في السوق، وفترة سماح لغاية ٤٥ يوماً، وأدنى حد للتسديد، أي ٥٪ من الرصيد الشهري.

www.bankofbeirut.com
٧/٢٤ خدمة الزبائن
١٣٦٣ | +٩٦١ ٥ ٩٥٥ ٢٦٣

لبنان | المملكة المتحدة | ألمانيا | سلطنة عمان | أستراليا | قبرص | الإمارات العربية المتحدة | نيجيريا
العراق | ليبيا | غانا

قائد الجيش للعسكريين في أمر اليوم:

إرفعوا رؤوسكم فأنتم أبناء الشرف والتضحية والوفاء

بمناسبة عيد الاستقلال، وجّه قائد الجيش العماد جان قهوجي إلى العسكريين «أمر اليوم» الرقم ١٦٣. وقد خاطبهم فيه بالقول: «يشخص اللبنانيون إليكم مجددًا، حراسًا للقيم الوطنية، ومحط ثقتهم بالخلاص والإنقاذ. فارفعوا رؤوسكم لأنكم أبناء الشرف والتضحية والوفاء».

في ما يلي النص الكامل.

أيها العسكريون

يطلّ عيد الاستقلال الثاني والسبعون، فيما تستمرّ معركة الجيش ضدّ الإرهاب من دون هوادة، لا سيّما بعد ازدياد نشاطاته الإرهابية وتهديده السلم العالمي، ومحاولاته المتكرّرة في لبنان لضرب الاستقرار الوطني، وترويع المواطنين الآمنين، كما حصل بالأمس القريب في استهدافه الوحشي والجبان الضاحية الجنوبية للعاصمة. لكنّ جميع محاولاته ومخططاته ستبوء بالفشل كما فشلت سابقًا، أمام وعيكم ويقظتكم، وتصدّيكم بكلّ قوّة للتنظيمات الإرهابية وخلاياها التخريبية أينما كانت، وأمام صمود اللبنانيين والتفافهم حولكم، ورفضهم القاطع لهذه الظاهرة الغريبة عن نسيجهم الاجتماعي، وتضامنهم الوطني الواسع، في مواجهة أي عملية إرهابية تستهدف أي منطقة أو فئة لبنانية.

أيها العسكريون

أدعوكم اليوم إلى المزيد من رصّ الصفوف والبقاء على أهبة الاستعداد، سواء على الحدود الجنوبية لمواجهة العدو الاسرائيلي، والتمسك بالقرار ١٧٠١ ومندرجاته بالتعاون مع القوات الدولية، أم على الحدود الشرقية وفي الداخل، لضرب الإرهاب وخلاياه التخريبية بيدٍ من حديد، وللحفاظ على مسيرة السلم الأهلي في البلاد، وإني على ثقة تامّة بأنكم لم ولن تسمحوا بإسقاط مؤسسات الدولة، وقادرون على مواكبة مختلف الاستحقاقات الدستورية والوطنية المرتقبة بجهوزية أمنية كاملة.

كلنـــــا للوطن

أيها العسكريون

على الرغم من استمرار الشغور الرئاسي لفترة طويلة، بالتزامن مع تفاقم الأزمات السياسية والاقتصادية والاجتماعية، وانعكاسها على انتظام عمل المؤسسات والحياة المعيشية للمواطنين، واصلتم أداء واجبكم الوطني بكلّ اندفاع وإخلاص، مقدّمين المثال في التماسك والولاء للمؤسسة، والتزام حماية مرتكزات الوفاق الوطني والعيش المشترك في كنف الدولة وحمى القانون، وهذا ما جعل اللبنانيين على اختلاف مكوّناتهم، يعلقون أنظارهم على دور جيشكم في حماية لبنان والحفاظ على مكتسبات شعبه.

أيها العسكريون

إن المهمّات الجسام الملقاة على عاتق الجيش في هذه المرحلة، لا يمكن أن تنسينا في أيّ لحظة معاناة جنودنا المخطوفين لدى التنظيمات الإرهابية، فلهؤلاء الأبطال الصابرين، تحية وفاء وعهد منّا على متابعة قضيتهم، والعمل بكلّ السبل المتاحة لتحريرهم وعودتهم سالمين إلى كنف عائلاتهم ومؤسستهم.

في عيد الاستقلال، يشخص إليكم اللبنانيون مجددًا، حرّاسًا للقيم الوطنية، ومحطّ ثقتهم بالخلاص والإنقاذ، فارفعوا رؤوسكم لأنكم أبناء مؤسسة الشرف والتضحية والوفاء، التي حمت الوطن وستحميه، مهما اشتدّت المحن وغلت التضحيات.

اليرزة في ٢٠١٥/١١/١٩

العماد قهوجي قائد الجيش

إعداد:
نينا عقل خليل

أكاليل باسم «الجمهورية اللبنانية» على أضرحة رجالات الاستقلال

صائب سلام

بمناسبة عيد الاستقلال الثاني والسبعين، وُضعت أكاليل من الزهر باسم «الجمهورية اللبنانية»، على أضرحة رجالات الاستقلال. وقد شاركت في مراسم التكريم فصائل من قطع الجيش، وأدّت التشريفات مفارز من موسيقى الجيش، في حين حمل عسكريون من الشرطة العسكرية الأكاليل.

شملت الاحتفالات أضرحة كل من المغفور لهم: صائب سلام، فؤاد شهاب،

رياض الصلح

عدنان الحكيم

عبد الحميد كرامي

حميد فرنجية

الشيخ بيار الجميّل

عادل عسيران

فؤاد شهاب

الشيخ بشارة الخوري

الشيخ بشارة الخوري، رياض الصلح، عدنان الحكيم، الأمير مجيد إرسلان، صبري حماده، عبد الحميد كرامي، حميد فرنجية، حبيب أبو شهلا، كميل شمعون، سليم تقلا، الشيخ بيار الجميّل وعادل عسيران.

كذلك، جرت احتفالات للمناسبة في بيت الاستقلال في بشامون، وفي قلعة راشيا وأمام اللوحة التذكارية لاغتيال الرئيس الشهيد رينيه معوّض، وعلى ضريح الرئيس الشهيد رفيق الحريري.

الأمير مجيد إرسلان

صبري حماده

كميل شمعون

سليم تقلا

الرئيس رينيه معوّض

رفيق الحريري

وزير الدفاع الوطني وقائد الجيش يضعان أكاليل على نصبي الأمير فخر الدين والشهداء

في الذكرى الثانية والسبعين للاستقلال، وضع وزير الدفاع الوطني الأستاذ سمير مقبل إكليلًا من الزهر على نصب الأمير فخر الدين المعني الثاني الكبير على مدخل وزارة الدفاع الوطني.

وفي السياق نفسه، وضع قائد الجيش العماد جان قهوجي، إكليلًا من الزهر على نصب شهداء الجيش في ملعب وزارة الدفاع الوطني تكريمًا لأرواحهم الطاهرة، وتقديرًا لتضحياتهم الكبيرة في سبيل الحفاظ على وحدة الوطن وسيادته واستقلاله.

وقد حضر مراسم التكريم رئيس الأركان اللواء الركن وليد سلمان، مدير المخابرات العميد إدمون فاضل، نواب رئيس الأركان وضباط.

نصب الأمير فخر الدين

نصب الشهداء

احتفال رمزي في اليرزة

بمناسبة الذكرى الـ٧٢ للاستقلال، أقيم في باحة وزارة الدفاع الوطني احتفال رمزي ترأسه رئيس الأركان اللواء الركن وليد سلمان وحضره قائد مقر عام الجيش في حينه العميد جورج كيوان، وأركان القيادة وقادة الوحدات وضباطها، والموظفون المدنيّون التابعون لها.

تخلّل الاحتفال الرمزي، مراسم تكريم العلم وتلاوة «أمر اليوم» الذي وجّهه العماد قائد الجيش إلى العسكريين بالمناسبة. كما تمّ وضع إكليل من الزهر باسم العماد قائد الجيش على النصب التذكاري للشهداء.

... وفي قيادات المناطق والوحدات الكبرى والقطع المستقلّة

أقيمت في قيادات المناطق العسكرية والوحدات الكبرى والقطع المستقلّة، احتفالات رمزية تخلّلتها تلاوة «أمر اليوم» ووضع أكاليل من الزهر على النصب التذكارية للشهداء.

منطقة جبل لبنان

منطقة بيروت

منطقة الشمال

منطقة الجنوب

منطقة البقاع

القوات الجويّة

القوات البحريّة

رفع أضخم علم لبناني بمناسبة عيد العلم

أقامت وزارة الاتصالات احتفالاً في بيروت، لمناسبة يوم العلم، حضره حشد رسمي وشعبي كبير، وتخلّله رفع علم لبناني عملاق وسط الساحة.

وزير الدفاع الوطني الأستاذ سمير مقبل ألقى كلمة بالمناسبة قال فيها: إنّ أهمية هذه الذكرى تبقى في تشابك الأيدي ودعم المؤسسة العسكرية. مؤكدًا أن اللبنانيين يجمعون على اعتبار الجيش الضامن الأساسي للسلم الأهلي والمنقذ والحريص على كل حبة تراب من هذا الوطن. وأضاف: «في كل يوم يسجّل الجيش بطولات خارقة في وجه الإرهاب بالرغم من افتقاره الى العدّة والعتاد، وقد شهد العالم لقدراته ومهارته».

وقال وزير الاتصالات بطرس حرب في كلمته: «في يوم العلم الذي رفضت أن يمرّ صامتًا حزينًا، والذي أردته هدارًا ثائرًا عابقًا بالأمل، قرّرت تشييد هذا المعلم الوطني الذي أدعو إلى تجديد إيماننا بما يرمز إليه وباستقلالنا»، وأضاف: «سنرفع علمنا اليوم ليبقى عاليًا، رمزًا لوحدتنا ولعنفواننا وكرامتنا، وليبقى لبنان سيدًا حرًا مستقلًا».

من جهته، رأى وزير السياحة ميشال فرعون أن «رفع العلم العملاق اليوم في بيروت يذكّرنا بالمعركة التاريخية التي خاضها صبري حمادة وصائب سلام وهنري فرعون وسعد الملا وكثيرون آخرون، من أجل العلم».

ختامًا، أزيحت الستارة عن اللوحة التي تخلّد هذا الحدث، ثم وزّعت الأعلام اللبنانية على الحاضرين.

غداء تكريمي في ذكرى الاستقلال لقوات الأمم المتحدة المؤقتة

بمناسبة ذكرى الاستقلال، وتكريمًا لقوات الأمم المتحدة المؤقتة في لبنان، أقيم في مطعم استراحة صور السياحيّة، حفل استقبال وغداء، حضره قائد منطقة الجنوب بالوكالة العميد الركن فرنسوا شاهين ممثلاً قائد الجيش العماد جان قهوجي، وقائد قوات الأمم المتحدة المؤقتة في لبنان الجنرال لوتشيانو بورتولانو، وعدد من الضباط والشخصيات الرسميّة والروحيّة.

وقد ألقى قائد قطاع جنوب الليطاني العميد الركن شربل أبو خليل كلمة بالمناسبة نوّه فيها بتضحيات القوات الدولية وتعاونها الوثيق مع الجيش في إطار تنفيذ القرار ١٧٠١.

ثمّ ألقى الجنرال بورتولانو كلمة أشاد فيها بدور الجيش اللبناني في الحفاظ على وحدة لبنان وسيادته واستقلاله، مؤكّداً تمسّك القوات الدولية برسالة السلام التي أتت من أجلها، وإقامة أفضل علاقات التعاون مع الجيش وسكان المناطق الحدودية.

رفع العلم اللبناني عند بوابة مزارع شبعا المحتلة

نظّمت هيئة أبناء العرقوب ومزارع شبعا قرب بركة النقّار في شبعا، احتفالًا برعاية قائد الجيش العماد جان قهوجي ممثلا بالعميد الركن شربل أبو زيد، رفعت خلاله الأعلام اللبنانية وأنشدت الأغاني الوطنية.

حضر الاحتفال النائبان علي فيّاض وقاسم هاشم، قائد لواء المشاة التاسع العميد الركن جوزف عون وضباط، ممثّلون عن قادة الأجهزة الأمنيّة، رئيس الهيئة الدكتور محمد حمدان ورئيس اتحاد بلديات العرقوب محمد صعب والحاصباني منير جبر، فعاليات المنطقة وأبناؤها، عناصر من قوات الأمم المتحدة المؤقتة ومن فريق المراقبين الدوليين في المنطقة وقائد الكتيبة الهندية الكولونيل سارتا باها.

بعد النشيد الوطني وتأدية التحية لممثّل قائد الجيش تمّ رفع العلم، ثم ألقى الدكتور محمد حمدان كلمة شدّد فيها «على دور الجيش الذي يشكل صمّام الأمان لوحدة الوطن وحريته»، مؤكدًا «التزام مبادىء العيش المشترك والمحافظة على عناصر المناعة الوطنية وعدم السماح بوجود أو نشوء أي بيئة حاضنة لأي نوع من أنواع التطرّف والارهاب».

وكانت كلمة لكلّ من رئيسي اتحاد بلديات العرقوب محمد صعب والحاصباني منير جبر، اللذين شدّدا على ضرورة الالتفاف حول الجيش اللبناني والقوى الأمنيّة لتجاوز الصعوبات التي تمرّ بها البلاد.

وألقى ممثّل قائد الجيش العميد الركن أبو زيد كلمة قال فيها: «لقد أثبتت السنوات الماضية مناعة الساحة الوطنية في مواجهة الاعتداءات في موازاة يقظة الجيش وسهره على الحدود وتدخّله الحاسم والسريع لردع التنظيمات الإرهابية واستئصال خلاياها... ولا شك في أن التضامن الوطني الواسع الذي تجلّى مؤخرًا تجاه الجريمة الإرهابية في برج البراجنة هو خير دليل على متانة اللحمة الوطنية والشعور المشترك بالخطر الذي يتهدد الجميع من دون استثناء. وفي هذه المناسبة نؤكد لكم مجددًا بأن الجيش سيبقى على عهده ووعده في الدفاع عن لبنان مهما اشتدت المحن وغلت التضحيات وسيبقى أمينًا على دماء شهداء الجيش والوطن».

بدوره، ذكّر النائب هاشم في كلمته بأن «الاستقلال لا يبنى إلّا بالدماء وبسواعد رجال الوطن ضباطًا وجنودًا وأبناء»، وأضاف: «يبقى الاستقلال ناقصًا ما دامت مزارع شبعا وتلال كفرشوبا والجزء اللبناني من الغجر محتلةً»، مشدّدًا على «ضرورة الالتفاف حول الجيش ودعم مؤسسات الدولة».

عيد استقلال لبنان في البرازيل

احتفل الضباط اللبنانيون الذين يتابعون دورة في السياسة والاستراتيجية الدولية، في المعهد العالي للحرب- ريو دي جانيرو- البرازيل، بعيد الاستقلال، وألقى العقيد الركن البير حيار والمقدم حسام شميساني محاضرة عرّفا خلالها بلبنان وبالجيش اللبناني.

كما تخلّل الاحتفال تقديم دروع وهدايا تذكارية للحاضرين، وحفل كوكتيل.

بلغ عدد الحضور نحو ١٥٠ شخصًا تقدّمهم القنصل العام في ريو دي جانيرو الدكتور زياد عيتاني، وقيادة المعهد والأساتذة المحاضرون.

الإهتمام بالفعل
BBAC s.a.l.
بنك بيروت والبلاد العربية ش.م.ل.

www.almashrek.com.lb

عيد الإستقلال: ٢٢ تشرين الثاني

المشرق
للضمان وإعادة الضمان ش م ل

احتفال الاستقلال في معرض رشيد كرامي الدولي

ممثّل قائد الجيش: الجيش سيبقى حاميًا للوطن ومحافظًا على أمانة الاستقلال

برعاية قائد الجيش العماد جان قهوجي ممثلًا بالعميد مصطفى شريتح، نظّمت بلدية طرابلس احتفالًا بذكرى الاستقلال الـ٧٢، في قاعة المؤتمرات- معرض رشيد كرامي الدولي، حضره حشد من السياسيين والقادة الأمنيين والفعاليات الاجتماعية والنقابية والمخاتير ورؤساء الجمعيات.

استهلّ الحفل بالنشيد الوطني الذي أنشده طلّاب مدارس طرابلس، ثم ألقى فراس حمزة من دائرة العلاقات العامة في بلدية طرابلس كلمة شدد فيها على «أهمية الذكرى التي تمرّ علينا في أصعب المراحل، بيد أن الشعب اللبناني نجح وكما كان دومًا في تخطّي كل الصعاب».

ثم كانت كلمة لرئيس مجلس إدارة المعرض حسام قبيطر الذي قال: «في هذه المناسبة الوطنية لا بدّ أن نستذكر سويّة أبطال الاستقلال، كما لا بد لنا أن ننوّه بمن حافظ وضحى لحماية حدود الوطن وصيانة الاستقلال، ألا وهو الجيش اللبناني الذي نتوجّه إليه وإلى القوى الأمنيّة الأخرى بالتحية والعرفان».

وألقى رئيس غرفة التجارة توفيق دبوسي كلمة تحدث فيها عن الذكرى وقال: «لبناننا الذي نحتفل باستقلاله اليوم هو لبنان مثخن بالآلام والجراح والأزمات والصعوبات على كل المستويات السياسية والأمنية والاجتماعية والاقتصادية، لكنّه وطن جسور صبور ومؤمن بأن الغيم الأسود عابر وبأن قدره أن ينهض من كبواته إلى غد مشرق ومستقبل مضيء. إنّ ما لم يخسره لبنان بالرغم من خساراته في كل الميادين هو شيء ثمين جدًا ويمكن اختصاره بأن كل اللبنانيين على اختلاف انتماءاتهم ومشاربهم يحبّونه ويؤمنون به وطنًا للحق والخير والعدالة والحريات».

رئيس بلدية طرابلس السيد عامر الطيب الرافعي قال في كلمته: «جاء اليوم الذي نحسم فيه أمرنا كلبنانيين، ونتعلّم من تجارب الماضي بأنه لا يمكن لأحدنا الاستغناء عن الآخر. جاء اليوم الذي نصبح فيه راشدين في اتخاذ قراراتنا والتحكّم بإرادتنا بكل ما يتعلّق بإدارة شؤننا ومؤسساتنا».

ازاحة الستار عن نصب الجندي اللبناني حامي الاستقرار في طرابلس

لمناسبة عيد الاستقلال، وبرعاية قائد الجيش العماد جان قهوجي ممثلًا بالعميد الركن سعيد الرز، وبدعوة من المجلس الإسلامي العلوي، أقيم في جبل محسن - طرابلس احتفال أزيحت خلاله الستارة عن النصب التذكاري الذي حمل اسم الجندي اللبناني حامي الاستقرار.

حضر الاحتفال محافظ الشمال القاضي رمزي نهرا، ممثّلون عن قادة الأجهزة الأمنيّة، راعي أبرشية طرابلس المارونية المطران جورج بو جودة وشخصيات دينيّة، رئيس اتحاد بلديات الفيحاء عامر الرافعي، حشد من مخاتير التبانة وفعاليات اجتماعية، ثقافية ومواطنون.

استهلّ الاحتفال بالنشيد الوطني ونشيد الجيش فدقيقة صمت إجلالًا لأرواح شهداء الجيش اللبناني، وكلمة ترحيبية لعريف الحفل الشيخ محمود حيدر. أعقبها كلمة رجل الأعمال الذي تولّى إنشاء النصب على نفقته السيد عبد الله حوراني، وقد قال: «إن هذا النصب التذكاري هو عربون احترام وتقدير لجهود الجيش اللبناني حامي الوطن وسيادته، وهو هدية متواضعة أمام تضحيات جنوده وضباطه وقيادته».

كما ألقى القاضي رمزي نهرا كلمة أشار فيها إلى أن إحياء ذكرى الاستقلال إنما هو إحياء لمناسبة عظيمة، وحيّا في المناسبة الجيش اللبناني وقوى الأمن الداخلي على الجهود الجبّارة في سبيل

وإذ وجّه تحيّة التقدير إلى الجيش اللبناني والقوى الأمنية، أعرب عن أمله بعودة العسكريين المخطوفين إلى أرض الوطن وحضن أهلهم وأحبائهم غانمين سالمين.

وكانت كلمة لمحافظ الشمال ممثلًا بقائمقام بشري ربى شفشق التي حيّت راعي الاحتفال والحضور، وقالت: «ذكرى كأنها الطيب كلّما مرّت ببالنا سرت الوطنية في عروقنا، كيف لا وهي ذكرى الاستقلال، هي في تاريخ الأمم وقفة عزّ تمسح غبار التبعية عن جبين الشعوب وتكتب لها في سجل الحياة صفحة جديدة نيّرة يتألق المجد بين سطورها...».

في ختام الاحتفال ألقى ممثّل قائد الجيش العميد شريتح كلمة القيادة فقال:

«باسم حضرة العماد جان قهوجي قائد الجيش الذي شرّفني بتمثيله بينكم اليوم، أتوجّه إلى المجلس البلدي في طرابلس رئيسًا وأعضاء، وإلى أهالي المدينة ومن خلالهم إلى عموم أبناء الشمال بأخلص التهاني لمناسبة عيد الاستقلال، كما أحيّي فيكم العاطفة النبيلة واعتزازكم وتقديركم للمؤسسة العسكرية، سياج الوطن ورمز حرّيته وسيادته واستقلاله».

وأضاف: «أن تحتفل مدينة طرابلس فيحاء العزّة والكرامة والإباء بعيد الاستقلال وتكرّم الجيش من خلاله، فهذا ليس بالأمر الجديد على تاريخها وتراثها وتقاليدها. فمن رحم هذه المدينة سطع نجم رجالات كبار، قاوموا الانتداب وعانوا ما عانوه، من قهر وظلم ومعتقلات، في سبيل تحقيق الاستقلال الناجز في الثاني والعشرين من شهر تشرين الثاني العام ١٩٤٣.

وبعد، كان أبناء هذه المدينة وكل أبناء منطقة الشمال في طليعة الحريصين على صون هذا الإنجاز ليس من خلال تمسّكهم القاطع بثقافة العيش المشترك بين جميع مكوّنات الوطن فحسب، بل أيضًا من خلال ارتباطهم الوثيق بالجيش قولًا وفعلًا، وإيمانهم بدوره الوطني كضمانة للاستقلال، وتشجيع شبابهم على الانخراط في صفوفه، وتقديم أغلى التضحيات في ساحات الشرف والواجب، حتى باتت كل بلدة أو عائلة في هذه المنطقة لا تخلو من عسكري شهيد بذل حياته في هذه المعركة أو تلك من معارك الدفاع عن لبنان، والحفاظ على وحدته واستقراره وكرامة مواطنيه. إن في مشاعر التضامن مع الجيش التي نلمسها فيكم اليوم مرّة أخرى، ما يؤكّد الروح الوطنية الراسخة في نفوسكم، وإرادة التعاون للحفاظ على أمن المدينة واستقرارها، وحق أبنائها في العيش بأمان وحرية وكرامة».

وختم قائلًا: «في هذا اليوم المجيد من تاريخ لبنان نعاهدكم مجددًا بأن الجيش هو منكم ولكم وسيبقى إلى جانبكم في السرّاء والضرّاء وسيستمر وفيًا لقيمه ومبادئه الوطنية الجامعة حاميًا للوطن ومحافظًا على أمانة الاستقلال».

مكافحة التطرّف والإرهاب.

وختم قائلًا: «إننا في جبل محسن والتبانة أبناء وطن واحد يتطلّع الجميع فيه إلى العيش المشترك والكل يد واحدة في سبيل وحدة الوطن وسيادته واستقلاله».

وألقى العميد الركن سعيد الرز كلمة قيادة الجيش فقال: «يسعدني أن ألتقي بكم عشية عيد الاستقلال، عيد الكرامة والسيادة فيما نرى في مسارعتكم الى الاحتفال بهذا العيد الوطني وتكريم الجيش اللبناني، مثالًا حيًّا لارتباطكم الوثيق مع المؤسسة العسكرية على مساحة الوطن».

وتابع قائلًا: «إنّ بادرتكم الكريمة بإقامة هذا النصب التذكاري ليست إلّا اعتزازًا بدور الجيش وتقديرًا لجهوده وتضحياته في الدفاع عن أرض الوطن وعن أبنائه، من دون أي تمييز. وباسم قائد الجيش العماد جان قهوجي أحييكم جميعًا، وأتوجّه اليكم بخالص الشكر والتقدير والامتنان على جهودكم الكريمة، والشكر موصول الى كل من أسهم في إقامة هذا النصب بدلالاته الوطنيّة. هنيئًا لكم بعيد الاستقلال وأدامكم الله إخوة في الوطن والمواطنيّة».

وفي الختام، أزيحت الستارة عن النصب التذكاري، وهو عبارة عن جندي لبناني يحمل طفلًا بين يديه لينقذه من الموت.

AUL تُكرّم الجيش في مناسبة عيد الاستقلال

كرّمت جامعة AUL - الكسليك شهداء الجيش اللبناني في احتفال أزيحت خلاله الستارة عن نصب تذكاري لهم في حرم الجامعة. حضر الاحتفال مُمثِّل العِماد قائد الجيش العميد الركن سعيد القزح مع وفد من الضباط، بالإضافة إلى الهيئة الإداريّة والتعليميّة والطلابيّة.

بدايةً، رحّب عميد جامعة AUL الدكتور طارق صادق ممثّلًا رئيس الجامعة الدكتور عدنان حمزة بممثل قائد الجيش والحضور، وقال: أردناها مُناسبة لتكريم من افتدوا بأنفسهم الوطن، داعيًا إلى الالتفاف حول الجيش اللبناني الذي يُسطّر اليوم ملاحم البطولات في مواجهة ظاهرة الإرهاب الذي عجز العالم كلّه عن صدّها.

وبعد أن أزيحت الستارة عن نصب تذكاري لأبطال الجيش، ألقى ممثل قائد الجيش كلمة بالمناسبة جاء فيها:

«ليس غريبًا على جامعة AUL، جامعة الآداب والعلوم والتكنولوجيا في لبنان، بإدارتها وأساتذتها وطلّابها، أن تبادر إلى تكريم أبطال الجيش في هذه المناسبة الوطنية أو تلك، بعد أن كانت في أكثر من مواجهة خاضها الجيش ضدّ الإرهاب، سبّاقة في الوقوف إلى جانبه ودعمه، والتبرّع بالدم لمصلحة عسكرييه الجرحى. وهذا ما يؤكّد بشكل واضح، الروح الوطنية العالية السائدة في الجامعة، وإيمان أبنائها بالدور الوطني الأساس، الذي يضطلع به الجيش في الدفاع عن لبنان، لاسيّما في هذه المرحلة الدقيقة من تاريخه. ليس ذلك فحسب، بل أيضًا إيمانًا منهم بالترابط العميق بين رسالة التربية والتعليم، التي تهدف إلى تزويد الشباب سلاح المعرفة والأخلاق ليكونوا قادة الغد وأهلًا للنهوض بالوطن على مختلف الصعد، وبين رسالة الجندية التي تأخذ على عاتقها احتضان هؤلاء الشباب وغرس روح الولاء والتضامن والتضحية في نفوسهم، ليكونوا حماة أوفياء لهذا الوطن».

وأردف قائلًا: «إننا نرى في هذا النصب التذكاري الرائع، الذي شيّدتموه بالقيم قبل الحجر، اعتزازًا منكم بتضحيات أبطال الجيش، شهداء كانوا أو جرحى، أو جنودًا يواظبون على أداء مهمّاتهم في ساحات الشرف والواجب. وهذا الاعتزاز يحمل في ثناياه وشائج التضامن الوطني العام، الذي نعتبره بمنزلة الدرع الواقي للوطن في مواجهة الأخطار والتحديات، وأمل اللبنانيين بتخطي ظلمات المحن إلى فجر الخلاص المنشود».

قدّاس على نيّة شهداء الجيش في المعهد الفنّي الأنطوني

أحيا المعهد الفنّي الأنطوني في الدكوانة عيد الاستقلال الـ٧٢ باحتفال خصّص لتكريم شهداء الجيش اللبناني، فأقيم قدّاس على نيّتهم برعاية وحضور قائد الكلّية الحربية العميد فادي غريب وبمشاركة عدد كبير من الضباط وحشد من المؤمنين.

ترأس الذبيحة الإلهية الرئيس العام للرهبانية الأنطونية الأباتي داوود رعيدي، وعاونه رئيس المعهد ومديره الأب شربل بوعبود والأب نعمان الدكاش.

وألقى الأباتي رعيدي عظة اعتبر فيها أن المؤسسة العسكرية تعمل بصمت وتفان على مثال زكريا، وأكّد أنها «مدرسة القيم والأخلاق الوطنية، وأنها الضمانة للسلم الأهلي ولخلاص لبنان»، مضيفًا: «إن دماء الشهداء الذين سقطوا هم لبنان بلد الصمود والعزّ، والكلّية الحربية هي مصنع القيم ورجال الوطن، وهي تعلّم حمل المواطنية إلى جانب حمل السلاح وتنشر الطمأنينة والفرح».

وفي ختام القداس ألقى الأب بو عبود كلمة قال فيها: «إنّ تضحيات الجيش في التصدّي لقوى الإرهاب والدفاع عن حدود الوطن هي الضمانة لأمن الحدود، والمؤسسة العسكرية هي الضمانة الوحيدة للسلم الاهلي والعيش المشترك، وكنّا نأمل أن يحلّ عيد الاستقلال اللبناني بعودة العسكرين المخطوفين الى أهلهم وقراهم وأن يكون قصر بعبدا مشرّع الأبواب مع رئيس جديد للبلاد وحلّ النزاعات السياسية القائمة في البلاد».

بدوره ألقى العميد غريب كلمة قال فيها: «لقد سارت بكم مشاعركم الوطنية والإنسانية إلى هذا المكان المقدّس لإقامة قدّاس إلهي على نيّة شهداء الجيش، تكريمًا منكم لهؤلاء الميامين الأبطال الذين قدّموا لنا دروسًا لا تنسى في الشجاعة والتضحية ونكران الذات. وهذا ليس بالأمر الجديد على الرهبنة الأنطونية الداعمة للجيش الى أقصى الحدود، بمؤسساتها التعليميّة والاجتماعيّة، ومنها هذا المعهد الكريم الذي طالما لمسنا فيه روح التضامن مع الجيش والتعاون العلمي والفنّي مع الكلّية الحربية، ووقفات الاعتزاز والتقدير تجاه رفاقنا الشهداء وأفراد عائلاتهم الذين يكمّلون معنا رسالة الشرف والتضحية والوفاء».

وفي ختام كلمته، وجّه العميد الغريب تحيّة باسم العماد جان قهوجي إلى عائلات الشهداء وجميع الحاضرين. ثمّ تلا كتاب شكر باسم العماد قائد الجيش وقدّم درع قيادة الجيش للأباتي رعيدي، ودرع الكلّية الحربية للأب بو عبود، عربون محبة وتقدير. بعد ذلك لبّى الجميع دعوة مدير المعهد الى عشاء أقيم في حرم المعهد.

الجامعة اللبنانية الدولية تكرّم عائلات العسكريين الشهداء

كرّمت الجامعة اللبنانية الدولية عائلات العسكريين الشهداء التابعين لمنطقتي بيروت وجبل لبنان، في حفل أقيم في حرم الجامعة، تمّ خلاله توزيع هدايا على أبناء الشهداء.

بدأ الاحتفال بالنشيد الوطني اللبناني، ثم تحدّث مدير الجامعة مرحّبًا بالحضور ومثنيًا على عمل المؤسسة العسكرية وقيادتها الحكيمة لتوفير الأمن والاستقرار لجميع المواطنين.

طلّاب تبرّعوا بالدم تكريمًا لمن يخوض معارك الشرف والتضحية والوفاء

بمناسبة عيد الاستقلال وتحيّة للجيش اللبناني الذي يبذل الغالي والنفيس في الدفاع عن أرض الوطن ويخوض معارك الشرف والتضحية والوفاء، نظّم كلّ من تجمّع الطلّاب في المعهد العالي للعلوم التطبيقية والاقتصادية - فرع بئرحسن، وتجمّع الطلّاب في كلّية الحقوق والعلوم السياسية والإدارية في الجامعة اللبنانية - فرع جل الديب، وفوج كشافة التربية في بلدة رأس بعلبك، حملات تبرّع بالدم لمصلحة الجيش اللبناني.

أشرف على الحملات طاقم طبّي من المستشفى العسكري، وذلك بالتعاون والتنسيق مع الصليب الأحمر اللبناني.

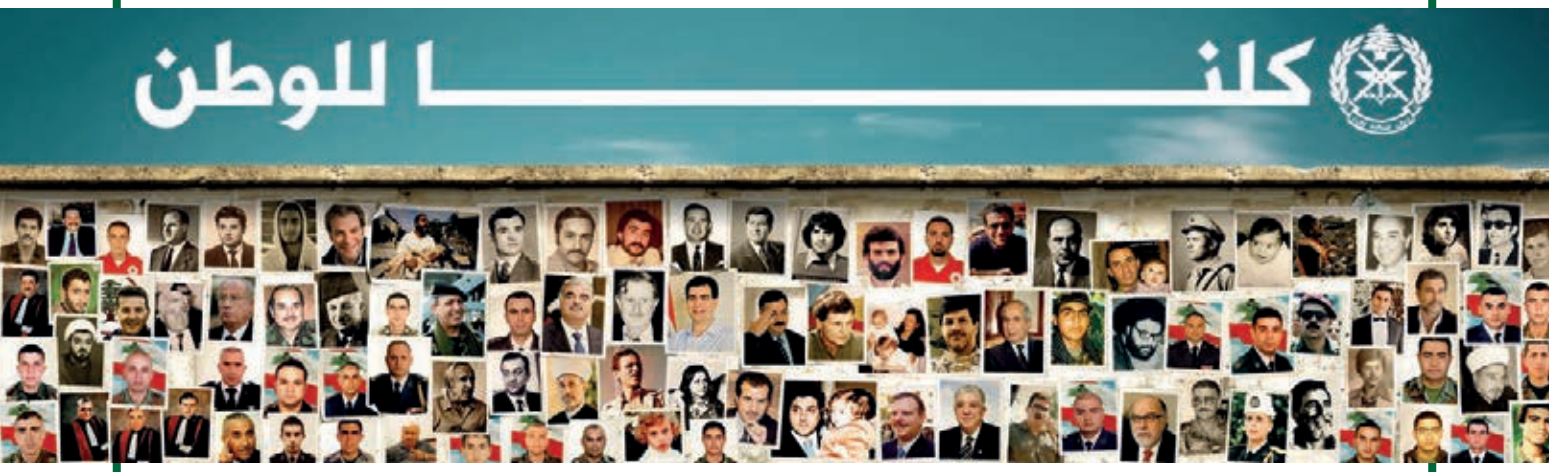

ملصق إعلاني بعنوان «كلنا للوطن»

بمناسبة عيد الاستقلال الثاني والسبعين، وتكريمًا لشهداء الجيش والوطن، عمّمت قيادة الجيش- مديرية التوجيه ملصقًا إعلانيًا بعنوان: «كلّنا للوطن».

يتضمّن الملصق صور شهداء عسكريين ومدنيين في إطار لوحة وطنية شاملة، ترمز إلى امتزاج دماء الشهداء ووحدة الهدف الذي قضوا في سبيله، وهو الدفاع عن وحدة لبنان وسيادته واستقلاله.

اللواء الثالث - راشيا

مرجعيون

غرس نحو ٢٠٠٠٠ شتلة في المناطق اللبنانية

برعاية قائد الجيش العماد جان قهوجي ممثلاً بالعميد الركن أنطوان مخّول، نظّمت جمعيّة مشروع التحريج في لبنان LRI ومديريّة التعاون العسكري - المدني CIMIC، احتفالاً في قلعة الاستقلال في راشيا الوادي، حضره حشد من الشخصيات الرسميّة والأمنيّة والثقافيّة والاجتماعيّة، وممثّلون عن الوكالة الأميركية للتنمية الدولية ومديرية الأحراج الأميركية ، الى جانب فعاليات المنطقة وأهالي بلدة راشيا والجوار.

ويأتي هذا الاحتفال في إطار مناسبة عيد الاستقلال، وحملة التحريج الواسعة التي تقوم بها الجمعيّة المذكورة بالتعاون مع الجيش، وبتمويل من الوكالة الأميركية للتنمية الدولية USAID، ومديريّة الأحراج الأميركية USFS. وقد تمّ خلال هذه الحملة غرس نحو ٢٠٠٠٠ شتلة من أصناف حرجيّة مختلفة في العديد من المناطق اللبنانية.

عيناتا الأرز

فوج المدفعية الثاني- تنورين

اللواء التاسع- مرجعيون

فوج المدرعات الأول

اللواء الخامس- الرمادية

اللواء العاشر

شركة بيروت الدولية للصناعة البحرية والتجارة تحصل على جائزة The Bizz 2015 لإنجازاتها في بناء الجزيرة العائمة على الأراضي اللبنانية

في 18 أكتوبر 2015، حصلت شركة بيروت الدولية للصناعة البحرية والتجارة على جائزة The Bizz 2015 بفئة الرائدة في مجال الأعمال و Inspirational Company في الإحتفال الذي أقيم في مسقط، عمان. هي واحدة من جوائز الأعمال الأكثر أهمية في العالم. تسلم الى الشركات الرائدة من مختلف المناطق التي تساهم في نمو الإقتصاد المحلي والعالمي. تم إنشاؤها من قبل الإتحاد العالمي للشركات في عام 2004 في هيوستن بولاية تكساس في الولايات المتحدة الأميركية.

رغم الأزمات والأوضاع التي يمر بها لبنان والشرق الأوسط؛ إن شركة بيروت الدولية تعمل ليلاً نهاراً بهدف إنهاء مشروع الجزيرة العائمة. في الأشهر الماضية تم إنهاء البدن السفلي الحديدي Substructure بالكامل. كما أنه يتم الآن التحضير للإنتقال الى تركيب البدن الفوقي الحديدي Middle and Super Structure.

في موقع جونيه. الصورة أعلاه القالب الثاني لبدن السفينة Hull في مراحله النهائية. هذا اليخت طوله 34 متراً بعرض 3.85 متراً وهو خرق علمي في صناعة اليخوت.

موقع قبرشمون. يتم تصنيع الهياكل الحديدية التي تكون أسطح البدن الفوقي .

www.beirutinternational.com
facebook.com/JouniehFloatingIsland
facebook.com/BeirutInternational

في الصورة 131 معلماً يرفعون بالتناسق مسطح المشبك الأعلى Upper Grid وزنه 99 طناً ومساحته 3600 متراً مربعاً، وذلك لإنهاء أعمال التلحيم وإعادة تثبيته في مكانه، وبه تنتهي مرحلة البنية التحتية لهيكل الجزيرة العائمة الحديدي Substructure، ويبدأ الإرتفاع العمودي لهيكل المشروع.

نحنا
حدّك
يا وطن

حدّك | OMT®

01 391 000

إعداد:
جان دارك أبي ياغي

أركان الجيش للعديد جميع أجهزتنا في حالة استنفار

الأوضاع الأمنية التي تشهدها البلاد منذ سنوات، وما يترتب عليها من مهمات يؤديها الجيش زادت أعباء أركان الجيش للعديد حيث تتم معالجة أكثر من ٦٠٪ من بريد المؤسسة العسكرية، ما يستدعي حالة استنفار في جميع أجهزته.

في هذه المقابلة نتعرّف على هذا الركن ودوره في الجيش، مع نائب رئيس الأركان للعديد العميد الركن الطيار طارق بلطه جي.

إدارة العديد وما يتفرّع عنها

• ما هي المسؤوليات المنوطة بنائب رئيس الأركان للعديد؟

- يتولّى نائب رئيس الأركان للعديد مهمة إدارة العديد، وهي تتضمن: وضع برامج التطوع السنوي والسهر على تنفيذها، تحقيق العديد وفق البرنامج المقرر لهذه الغاية، وضع خطط التعبئة وتنفيذها، وضع التعليمات المتعلقة بنظام العديد وتعميمها ومراقبة تنفيذها. ويضاف إلى ذلك، إدارة ومراقبة قانونية الأعمال الإدارية في النوادي والمطاعم وبيوت الجندي، والضمان الاجتماعي، وقسم المساعدات الاجتماعية، وإعداد الملفات المتعلقة بالقضاء العسكري والانضباط والمراسم.

• ممّ تتألف أركان الجيش للعديد وما هي مهماتها؟

- تتألف أركان الجيش للعديد من المكاتب والأجهزة والمديريات الآتية: المكتب الإداري، المكتب التقني، مديرية القانون الدولي الإنساني، جهاز الرعاية والشؤون الاجتماعية للعسكريين القدامى، جهاز المراسم، جهاز إدارة النوادي، مديرية التعبئة، ومديرية الأفراد.

ويجدر بالإشارة إلى أنّ لهذه المكاتب والمديريات والأجهزة مهمات عديدة ومتنوعة.

المكتب الإداري

يضمّ المكتب الإداري ثلاثة أقسام هي: قسم الانضباط والقضاء العسكري، قسم المعنويات، وقسم الشؤون القانونية.

يعالج قسم الانضباط والقضاء العسكري ملفات التحقيق التي ينجزها ويرفعها إليه محققو الشرطة العسكرية أو الضباط العدليون في قطع الجيش ووحداته، إضافة إلى معالجة المواضيع الآتية: الإجراءات التأديبية المتخذة بحق العسكريين (من مختلف الرتب)، ملفات الإحالة أمام المحكمة العسكرية للعسكريين والموظفين المدنيين في الجيش المتعلقة بأمور وظيفية، ملفات إحالة الضباط على المجلس التأديبي والرتباء والأفراد على لجنة التحقيق، ومعالجة التسويات مع المدنيين الناتجة عن حوادث السير وغيرها... يضاف إلى ما ذكر: طلبات الإعفاء من الرسوم والأموال والمصاريف الطبية (في حالات الحوادث)، القرارات الصادرة عن النيابات العامة العسكرية وقضاة التحقيق العسكريين (إحالة الشكاوى والإخبارات على الشرطة العسكرية لإجراء التحقيقات اللازمة)، إدارة التحقيقات العدلية في الجيش والإشراف عليها بشكل متواصل، إدارة السجون، معالجة رخص الأسلحة للضباط، وطلبات الهجرة للعسكريين، طلبات الترخيص لتغيير الاسم والشهرة

والمذهب، معالجة أوضاع المفقودين وتقديم الآراء القانونية لمختلف أجهزة قيادة الجيش.

ويهتم قسم المعنويات بطلبات المساعدات والمكافآت المادية، الاجتماعية (زواج، ولادة، وفاة،...)، والمدرسية، وكل ما يتعلق بالطبابة العسكرية من ناحية: ملاحقة تطبيق تعليمات الطبابة العسكرية، معالجة ملفات طبية في الداخل والخارج، معالجة طلبات تأمين الأدوية للأمراض المزمنة، ومتابعة أوضاع العسكريين الذين أصيبوا أثناء تنفيذ مهمات عملانية. يضاف إلى ذلك، القروض التعاضدية (من مؤسسات التعاضد) العادية والاستثنائية للضباط والرتباء والأفراد، وتحديد كيفية منح الأوسمة والتناويه والتهاني، والاهتمام بكل ما يتعلق بمعنويات العسكريين.

أما قسم الشؤون القانونية فيضم عددًا من المحامين يؤمنون دوامًا يوميًا لإبداء المشورة القانونية والدفاع عن العسكريين في المحكمة العسكرية الدائمة، ومكتبة قانونية تضم اجتهادات وتشريعات. وإلى ذلك يقوم القسم بالمهمات الآتية:

- الاطلاع الدائم على سير الدعاوى المقدّمة من قبل الجيش أو المقامة ضده لدى دائرة الشؤون القانونية والقضاء العسكري في الغرفة العسكرية.
- معالجة المراسلات التي ترد من وزارة الدفاع الوطني- الغرفة العسكرية حول مشاريع الاتفاقيات أو المعاهدات مع أطراف مختلفين (دول أو منظمات أو هيئات).
- تبليغ العسكريين عند استدعائهم إلى المحاكم المدنية والروحية والشرعية.
- إعطاء الرأي القانوني حول الاتفاقيات والدعاوى والمراسلات القانونية أو ذات الصفة القانونية، التي توجّه إلى قيادة الجيش.

المكتب التقني

يتولى المكتب التقني للعديد مهمات كثيرة، أبرزها:

- تطويع ضباط اختصاص- تلامذة ضباط- وتلامذة رتباء.
- تطويع مدنيين من بين الذكور والإناث بصفة جنود متمرنين.
- نقل مجندين ممددة خدماتهم إلى الخدمة الفعلية بعد انقضاء أربع سنوات في الخدمة.
- تعيين ونقل عسكريين متطوّعين وممددة خدماتهم بصفة رتباء وجنود اختصاصيين.
- تنفيذ قرارات ومشاريع انتداب إلى الخارج بمهمات دراسية وأخرى غير دراسية، ومعالجة عسكريين وذويهم في الخارج.
- قبول طلبات استئناف الخدمة العسكرية.
- ترقية مؤهلين ومؤهلين أُوَل إلى رتبة ملازم.
- ترقية عدد من العسكريين الناجحين نتيجة متابعتهم مكاتب دراسة.
- تشكيل عدد من اللجان مهمتها النظر في أوضاع العسكريين المعيشية والاجتماعية، ومنها: لجنة تحسين الوضع المعيشي للعسكريين وسكنهم من خلال إعداد مشروع قانون سلسلة الرتب والرواتب للأسلاك العسكرية، لجنة احتساب سلفة غلاء المعيشة ضمن الراتب عند احتساب القرض السكني، لجنة إشراك المجندين في مؤسسة التعاضد للرتباء والأفراد، برنامج التعاون العسكري- المدني CIMIC، لجنة درس موضوع الاتجار بالبشر، ولجنة وضع خطة لعديد الجيش لمدة خمس سنوات تتضمن تسليح الجيش، إنشاء وحدات جديدة ونسبة العديد المحقق

للوحدات، توافر منشآت التدريب والشكل الهرمي لهيكلة الضباط في الجيش، وغيرها...

وفي الخطط المستقبلية لهذا المكتب، زيادة عديد الجيش من خلال زيادة القدرة الاستيعابية للكلية الحربية ومدرسة الرتباء، واستصدار قرار بتطويع ضباط ورتباء اختصاص سنويًا.

مديرية القانون الدولي الإنساني

عملاً بالاتفاقيات الدولية التي صادقت الدولة اللبنانية عليها ووقعتها حول القانون الدولي الإنساني وحقوق الإنسان، كاتفاقيات جنيف الأربعة الصادرة في العام ١٩٤٩، أو اتفاقيات لاهاي المتعلقة بالأسلحة وغيرها، أنشأت قيادة الجيش، مديرية القانون الدولي الإنساني وحقوق الإنسان (بتاريخ ٢٠٠٩/١٢/٢). والهدف من إنشاء هذه المديرية توعية العسكريين على أهمية القانون الدولي الإنساني.

في هذه المديرية قسمان، قسم المراقبة والتنفيذ وقسم المتابعة. في الأول، يتم توثيق الانتهاكات الاسرائيلية للسيادة اللبنانية ورفع تقرير عند الحاجة، ومراقبة مدى التزام العدو الاسرائيلي الإتفاقيات الموقعة من قبله وفق القانون الدولي الإنساني، وتزويد أركان الجيش للعمليات مواد القانون الدولي الإنساني المقترح لحظها ضمن برامج التعليم وعلى جميع المستويات.

في الثاني، يتم التأكد من دمج ما سبق ووقّعت عليه الدولة اللبنانية من اتفاقيات تخص قانون الحرب ضمن القوانين والأنظمة العسكرية، والاطلاع على كل ما توقعه الدولة اللبنانية من اتفاقيات تختص بحظر أو تقييد أو استعمال بعض الأسلحة أو أي سلوك آخر في أرض المعركة، ليصار لاحقًا إلى مواءمة الأنظمة العسكرية لهذه الاتفاقيات. كما يتم في هذا القسم توثيق الضحايا المدنيين جراء القنابل العنقودية، متابعة أوضاع المفقودين اللبنانيين داخل الأراضي اللبنانية وخارجها، إلى جمع المعلومات المتعلقة بالجثث التي تمّ العثور عليها نتيجة كوارث طبيعية، حروب، وغيرها...

ومن المهمات التي أضيفت في الفترة الأخيرة، زيارة السجون التابعة لوزارة الدفاع الوطني، للتأكد من أوضاعها ومن أوضاع الموقوفين وظروف احتجازهم، ومدى التزام قانون حقوق الإنسان والتقيّد به. ومعالجة كل الشكاوى الواردة في هذا الخصوص. كما تمّ تزويد كل عسكري كتيّبًا يتضمن مبادئ السلوك العامة للعسكري في الميدان، كيفية التعامل مع الأسرى والمواطنين... إلى إقامة دورات سنوية في هذا المجال لطلاب جامعيين، ومتابعة كل جديد في القانون الدولي الإنساني مع فريق تدريب أميركي.

جهاز الرعاية والشؤون الاجتماعية للعسكريين القدماء

إنّ أبرز المهمات التي يؤديها هذا الجهاز هي إيلاء عائلات العسكريين الشهداء والعسكريين المعوقين والمتوفين والمفقودين الاهتمام اللازم، ومعالجة الأمور الحياتية المتعلّقة بهم من جميع النواحي بالتنسيق مع الأجهزة المختصة، للإبقاء على التواصل المستمر بينهم وبين قيادة الجيش. كما يتابع هذا الجهاز قضايا تتعلق برابطة قدماء القوى المسلحة اللبنانية، ويعمل على معالجة الصعوبات التي قد تعترض العسكريين بعد إحالتهم على التقاعد واستدراكها.

جهاز إدارة النوادي

مهمة هذا الجهاز توفير الراحة والاستجمام لعناصر الجيش وعائلاتهم، وتوطيد العلاقات الاجتماعية في ما بينهم، وقد شهد هذا الجهاز في السنوات الأخيرة إنجاز عدد من المشاريع في منشآت نوادي الضباط لتحسين خدماتها، علمًا أن من مسؤولياته مسك حساباتها، ومراقبة تنفيذ التعليمات فيها وتفتيشها، وكذلك الأمر بالنسبة لبيوت الجندي.

جهاز المراسم

يعتبر من أبرز الأجهزة في قيادة الجيش. فهو مسؤول عن معالجة الأمور المتعلقة بالبروتوكول وحق التصدّر. كما يهتم بتنظيم احتفالات ذكرى الاستقلال وعيد الجيش والنشاطات المتعلقة بها، بالإضافة إلى تنظيم مراسم التكريم للوفود والسلطات العسكرية والمدنية (وطنية وأجنبية)...

مديرية الأفراد

في مديرية الأفراد يتم تنفيذ القرارات المتعلقة بإدارة العديد، من تعيين وإلحاق ونقل وترقية وتخفيض الرتبة أو فقدانها وإنهاء الخدمة. وفي هذه المديرية يتم اقتراح تعيين الموظفين المدنيين واستخدامهم في مختلف الملاكات، وكذلك الأمر بالنسبة الى المتعاقدين والأجراء. كما تتولى مديرية الأفراد إدارة شؤون العسكريين، من زواج ورواتب وإجازات وأوسمة ووفاة، إضافة إلى المعاملات الخاصة بالضمان الاجتماعي.

مديرية التعبئة

يقتصر عمل هذه المديرية على إجراء إحصاء المدنيين الخاضعين لخدمة العلم (قسم التجنيد)، وإدارة الاحتياطيين (قسم إدارة الاحتياطيين)، ومفرزة خدمات.

thalesgroup.com

Defence solutions

Wherever safety and security matter, we deliver

PRECISION STRIKE
Deliver precision effects within the battlespace while avoiding collateral damage

THREAT DETECTION
Provide early detection, prioritisation and faster reaction to threats

CYBER DEFENCE
Provide active defence of cyberspace

NETWORKED COMMUNICATIONS
Enable the rapid escalation of decision making in the heat of the battle

SITUATIONAL AWARENESS
Increase operational tempo through shared intelligence

MISSION OPTIMISATION
Reduce crew workload during complex tasks to shorten reaction time

POWER PROJECTION
Supply logistical solutions for the deployment and direction of forces

Millions of critical decisions are made every day in defence to protect people, infrastructure and nations. Thales is at the heart of this. We serve all branches of the armed forces for air, land, naval, space and joint operations as well as urban security and cyberspace. Our integrated smart technologies provide end-to-end solutions, giving decision makers the information, equipment, control and services they need to make more effective responses in critical environments. Every moment of every day, wherever safety and security are critical, Thales delivers.

search: Thalesgroup

THALES
Together • Safer • Everywhere

إعداد:
نينا عقل خليل

السفارة الفرنسية تحيي ذكرى جنودها وتكـرّم ضباطًا لبنانيين

أحيت السفارة الفرنسية ذكرى الجنود الفرنسيين الذين قضوا في لبنان خلال محطات تاريخية مختلفة، باحتفال أقيم في قصر الصنوبر. حضر الاحتفال إلى السفير الفرنسي Emmanuel Bonne، العميد عصام كرم ممثلًا قائد الجيش العماد جان قهوجي، وعدد من قدماء القوات الفرنسية، وملحقون عسكريون وجنود فرنسيون يعملون ضمن قوات الأمم المتحدة المؤقتة في لبنان.

وللمناسبة، وضع السفير Bonne وممثل قائد الجيش أكاليل من الزهر على النصب التذكاري، ثم قلّد السفير كلًا من: العميد الركن بطرس جبرائيل (مدير التعبئة)، العميد الركن دريد زهر الدين (مدير التعليم)، العقيد المهندس سيمون يمين (من أركان الجيش للتجهيز – مديرية الشؤون الجغرافية)، والرائد عبدالله عيتور (القوات الجوية)، أوسمة فرنسية تقديرًا لجهودهم في إطار التعاون القائم بين الجيشين اللبناني والفرنسي.

... وقداس في ذكرى جنود بريطانيين

أقامت السفارة البريطانية قداسًا في مدافن الكومنولث في بيروت، تخليدًا لذكرى الشهداء الذين قضوا خلال الحربين العالميتين الأولى والثانية، ونزاعات أخرى.

حضر القداس القائم بالأعمال (بالإنابة) لدى السفارة البريطانية السفير Hugo Shorter، العميد الركن أنطوان الحلبي ممثلًا قائد الجيش، العميد فادي خواجه ممثلاً مدير عام الأمن العام، العقيد روني بيطار ممثلًا مدير عام قوى الأمن الداخلي، الملحق العسكري البريطاني الكولونيل Chris Ganning، بالإضافة إلى عدد من السفراء والدبلوماسيين والملحقين العسكريين وموظفين من السفارة.

كذلك، شارك في القداس عشرات المحاربين القدماء (لبنانيين وفلسطينيين مع عائلاتهم) الذين خدموا مع الجيش البريطاني في الحرب العالمية الثانية. كما حضرت العدّاءة العالمية البريطانية السيدة Paula Red Klef حيث ألقت القصيدة الشهيرة «في حقول فلاندر» التي كتبها في العام ١٩١٥ المقدّم الطبيب جون ماكري.

وفي ختام القداس، وقف الحضور دقيقة صمت إجلالًا لأرواح الشهداء، ثم وضع الشاب عماد قاسم من جمعية «دار الأولاد» إكليلًا من الزهر على النصب التذكاري.

العمليات الإنسانية لنزع الألغام والقنابل العنقودية تنوّه بجهود مجموعة الدعم الدولي

بهدف دعم الخطة الاستراتيجية التي يعتمدها، عقد المركز اللبناني للأعمال المتعلّقة بالألغام، وبالتعاون مع برنامج الأمم المتحدة الإنمائي UNDP، وبدعم من الاتحاد الأوروبي، اجتماعًا في فندق لو رويال- الضبيه، لأعضاء مجموعة الدعم الدولي للبنان في مجال العمليات الإنسانية للأعمال المتعلقة بالالغام.

حضر الاجتماع، القائمة بالأعمال لدى الاتحاد الأوروبي السيدة Christina Lassen، عقيلة دولة رئيس مجلس النواب السيدة رندا برّي، مدير برنامج الأمم المتحدة الإنمائي في لبنان السيد Luca Randa، رئيس المركز اللبناني للأعمال المتعلّقة بالألغام العميد الركن إيلي ناصيف، وعدد من ممثلي الدول المانحة وهيئات الأمم المتحدة والشركات التجارية والمنظّمات غير الحكومية العاملة في هذا المجال، والمؤسسات المصرفية وأعضاء اللجنتين الوطنيتين للتوعية من مخاطر الألغام ومساعدة الضحايا، وعدد من ضباط الجيش وقوات الأمم المتحدة المؤقتة في لبنان.

تخلّل الاجتماع كلمتان، لكل من Luca Randa وChristina Lassen اللذين نوّها بالعمل الذي يقوم به المركز وبالتقدّم الذي تحقّق في لبنان بانتظار أن يصبح خاليًا من الألغام.

وتحدّث رئيس المركز العميد الركن إيلي ناصيف شاكرًا داعمي مشروع نزع الألغام، والحضور على تلبيتهم الدعوة، وقال: «إن المركز يعمل جاهدًا لتطبيق الخطة الوطنية للأعمال المتعلّقة بالألغام، بهدف تنفيذ التزاماته في الاستراتيجية الوطنية»، لافتًا إلى «أنّ

تسلّم معدّات خاصّة بضبط الحدود وإدارتها

بحضور نائب رئيس الأركان للتجهيز العميد الركن مانويل كرجيان ممثلًا قائد الجيش العماد جان قهوجي، وممثلين عن عدد من سفارات الدول الأوروبية والمنظّمات الدولية، إلى جانب عدد من الضباط، أقيم في فندق هوليداي إن- فردان، حفل توقيع شهادة تسلّم كميّة من المعدّات الخاصة بضبط وإدارة الحدود، مقدّمة هبة من قبل فريق عمل مشروع الإدارة المتكاملة للحدود في لبنان الذي يموّله الاتحاد الأوروبي.

تناقص التمويل يشكّل العائق الأكبر لتحقيق ذلك في المواعيد المحددة». وتمنّى على الأعضاء المجتمعين بذل كل ما باستطاعتهم مع حكومات بلادهم لدعم البرنامج اللبناني للأعمال المتعلّقة بالألغام.

بدوره، قدّم العميد الركن حسن فقيه من المركز، إيجازًا حول واقع العمليات الإنسانية للأعمال المتعلّقة بالألغام، والتحدّيات والإنجازات والخطط المستقبلية.

كذلك، تحدّث كل من السيد زياد خويص عن اللجنتين الوطنيتين للتوعية من مخاطر الألغام، والسيد بيكيم شالا عن المنظمّات والجمعيات العاملة في مجال نزع الألغام في لبنان، والسيد محمد مراد الذي قدّم شهادة حول إصابته بلغم.

وفي الختام، عرض فيلم وثائقي حول واقع مشكلة الألغام والقنابل العنقودية، ودور المركز اللبناني للأعمال المتعلّقة بالألغام في معالجتها. كما قدمت الطالبتان الفائزتان في مسابقة أفضل مادة للتوعية من مخاطر الألغام، أغنية نالت إعجاب الحاضرين. وأقيم على هامش الاجتماع، معرض حرفيات وأشغال يدوية ومنتوجات زراعية قدّمها مصابو الألغام للمشاركين هدايا تذكارية من إنتاجهم.

وفد من وزارة الخارجية الأميركية في المركز اللبناني للأعمال المتعلّقة بالألغام

في إطار الدعم الذي يتلقّاه المركز اللبناني للأعمال المتعلّقة بالألغام من وزارة الخارجية الأميركية، زارت لبنان وكيلة مراقبة التسلّح والأمن الدولي السيدة Rosa Gottemoeller، ترافقها مديرة برنامج مكتب إزالة الأسلحة للشرق الأدنى السيدة Natalie Wazir، مع وفدٍ من السفارة الأميركية.

وقد زار الوفد برفقة ضباط من المركز، مركز إيواء كلاب كشف الألغام في ثكنة سعيد الخطيب في حمانا، حيث استمع إلى إيجاز حول العمل وما تعترضه من صعوبات، وتابع عرضًا تدليليًا لكشف الألغام بواسطة الكلاب من قبل فريق من المروّضين.

كذلك، زارت السيدة Wazir برفقة وفدٍ من السفارة المركز اللبناني للأعمال المتعلّقة بالألغام، حيث التقت رئيسه العميد الركن إيلي ناصيف، وبحثت معه في سبل تأمين الدعم اللازم.

بعدها انتقل الوفد إلى حقل ألغام يعمل على تنظيفه فريق من منظمة هانديكاب العالمية HI، حيث استمع إلى شرح حول تقنيات العمل والمعدّات المستخدمة.

تخريج دورة إدارة لوجستية متقدمة

أقيم في نادي الضباط – اليرزة، احتفال تخريج دفعة من الضباط الذين تابعوا دورة في مجال إدارة لوجستية متقدّمة، في كلّية فؤاد شهاب للقيادة والأركان، وذلك ضمن برنامج التدريب الشامل CTP.

حضر الاحتفال العميد الركن ابراهيم حرفوش مساعد مدير التعليم، ومدير العمليات في فريق برنامج التدريب الشامل CTP، وضباط من مكتب التعاون الدفاعي الأميركي ومن فريق التدريب الأميركي، إلى جانب عدد من ضباط الجيش اللبناني.

وألقى العميد الركن حرفوش كلمة بالمناسبة، هنأ فيها الضباط المتخرّجين، منوّهًا بجهود المدرّبين والتعاون القائم بين المؤسسة العسكرية والبرنامج المذكور.

وفي الختام تمّ تسليم الشهادات للمتخرّجين وتبادل الدروع التذكارية.

مناورة جوية وأخرى قتالية تحاكي مهاجمة مجموعات إرهابيّة والقضاء عليها

في حضور عدد من كبار ضباط القيادة والوحدات الكبرى والألوية والأفواج المستقلّة، إلى جانب أعضاء فريق التدريب الأميركي، نفّذت القوات الجوية في حقل رماية حنوش – حامات، مناورة جوية بواسطة عدد من الطوافات، تحاكي مهاجمة مجموعات إرهابية وتحرير رهائن محتجزين لديها. وقد شملت المناورة تنفيذ عمليات إنزال، وإطلاق صواريخ جو – أرض، ورمايات بالقنابل والأسلحة الرشاشة.

كذلك، وبإشراف مدرسة القوات الخاصة، نفّذت وحدات من لواء المشاة الثاني عشر، وفوج المدرّعات الأول وعناصر من المديرية العامة لأمن الدولة، بالاشتراك مع وحدات من القوات الجوية والبحرية، مناورة قتالية بالذخيرة الحيّة في منطقة حنوش- حامات، تحاكي القضاء على مجموعة إرهابية متحصّنة في أماكن مبنيّة. وقد استخدمت خلال المناورة رمايات بالطوافات والمدفعية والدبابات والأسلحة المتوسطة والخفيفة، بالإضافة إلى تفجير عبوات ناسفة، كما شملت عمليات دعم بواسطة الطوافات والزوارق الحربية، وتفتيش سفينة مشبوهة.

مكافحة التلوّث النفطي في تمرين للقوات البحرية

في ختام دورة حول مكافحة التلوّث النفطي تابعها عسكريون من القوات البحرية، نفّذت هذه القوات تمرينًا حول فرضية حصول حادث اصطدام في عرض البحر بين باخرة وناقلة نفط، تسبّب باندلاع حريق وتسرّب مادة النفط من الناقلة المذكورة.

حضر التمرين الذي جرى قبالة قاعدة بيروت البحرية، ممثلون عن الوزارات والإدارات الرسمية والجمعيات المعنيّة، وسفارات الدول المانحة، إلى جانب عدد من ضباط الجيش وقوات الأمم المتحدة المؤقتة وملحقين عسكريين.

في البداية قدّم قائد القوات البحريّة العميد الركن البحري نزيه الجبيلي إيجازًا أعقبه عرض لعتاد مكافحة التلوّث النفطي المتوافر لدى القوات البحرية. بعدها، انتقل الحضور إلى الحوض الأول حيث نفّذ التمرين الذي شمل عزل المنطقة بواسطة الحواجز العائمة، ثم إخماد الحريق وسحب المادة النفطية وخزنها في مستوعبات خاصة.

FS LA FAYETTE في تمارين ونشاطات مشتركة مع القوات البحرية

زارت الفرقاطة الفرنسية FS LA FAYETTE لبنان في إطار جولة تدريبية، بدأت بتاريخ ٢٠١٥/١١/٩، واستمرت حتى الثاني عشر منه، أجرت خلالها نشاطات وتدريبات مشتركة مع وحدات من القوات البحرية.

وقد شملت هذه النشاطات تمارين حول دهم سفينة مشبوهة وتفتيشها، وتنفيذ عمليات غطس، بالإضافة إلى مكافحة حريق على متن أحد المراكب ومساعفة مصابين.

BANKERS

www.bankers-assurance.com

KEEP YOUR HEAD COVERED

designed by netiks.com

Bankers Assurance, Riad El-Solh Square, Asseily bldg, Beirut, Lebanon, T +961 1 962 700 - 420 300
A member of the Nasco Insurance Group

مع تحيات

مؤسسة جميل ابراهيم

JAMIL IBRAHIM EST

لقاءات تعاون بين الدولة الإيطالية والجيش اللبناني

قام وفد عسكري إيطالي يتقدّمه الأدميرال Roberto Clammichella، بزيارة إلى لبنان استمرّت عدّة أيام تخلّلها العديد من النشاطات، أبرزها إجراء مباحثات مع الجيش اللبناني لدرس إمكان تعزيز الاتفاقيات الثنائية.

وقد التقى الوفد في قاعة الإيجاز نائب رئيس الأركان للعمليات العميد الركن محمد جانبيه، في حضور عدد من الضباط، ضمن اجتماعات عمل ناقشوا خلالها أمورًا متعلّقة بالتعاون والتدريب على مستوى الجيشين.

وزار الوفد مركز التدريب الإيطالي في محلة السماعية في الجنوب، في حين أقامت القيادة حفل استقبال على شرفه حضرها ضباط من قيادة الجيش، كما كانت جولات على بعض المراكز السياحية.

مساعدة عسكرية قبرصية

تسلّم الجيش مساعدة عسكرية قبرصية، تحتوي على كميات كبيرة من الأسلحة الفردية والرشاشة، بالإضافة إلى كميات من الأعتدة العسكرية المختلفة.

جرى حفل التسليم في مرفأ بيروت بحضور السفيرة القبرصية Cristina Rafti، يرافقها وفد عسكري رفيع برئاسة الكولونيل البحري كوستاس فيتيريس، مدير مكتب وزير الدفاع القبرصي، وممثّل قائد الجيش العماد جان قهوجي على رأس وفد عسكري مرافق.

غداء تكريمي للمساهمين في «اليوم المفتوح» في القوات البحرية

أقام قائد القوات البحرية العميد الركن البحري نزيه الجبيلي حفل غداء على شرف الجهات التي قامت بتمويل «اليوم المفتوح» Open Day وإنجاحه.

حضر حفل الغداء الذي أقيم في نادي الضباط – جونيه، ممثّلون عن بلدية جونية وبنك لبنان والمهجر والمؤسسات المكرّمة وضباط من القوات البحرية.

وللمناسبة، وجّه العميد الركن البحري الجبيلي كلمة شكر فيها الجهات التي تعاونت مع القوات البحرية في إنجاح هذا النشاط السنوي الذي يتيح للبنانيين مجال التعرّف إلى القوات البحرية، وسلّم المكرّمين دروعًا تذكارية.

تخريج دورة إسعافات أوّلية في أثناء القتال وتسلّم هبة إيطالية

أكّد سفير إيطاليا في لبنان Massimo Marotti التزام بلاده مساندة الجيش اللبناني، والاستمرار في دعم جهوده للحفاظ على استقرار لبنان.

هذا الكلام أتى خلال احتفال أقيم في مدرسة الصحة في الطبابة العسكرية، بمناسبة تخريج دفعة من العسكريين الذين تابعوا دورة إسعافات أولية في أثناء القتال، تولّى تدريبها فريق من الخبراء الإيطاليين، وتسليم كميّة من المعدّات الطبية إلى الجيش اللبناني.

وقد ترأس نائب رئيس الأركان للتجهيز العميد الركن مانويل كرجيان ممثلًا قائد الجيش الاحتفال الذي حضره إلى السفير الإيطالي، الملحق العسكري الجنرال Pietro Luigi Monteduro، ورئيس فريق التدريب الإيطالي وأعضاؤه، ورئيس الطبابة العسكرية العميد الإداري ميشال أبو سرحال وضباط.

وكانت للعميد الركن كرجيان كلمة أثنى فيها على العلاقة المتينة التي تجمع الشعبين الصديقين، والدعم المتواصل الذي تقدّمه السلطات الإيطالية للجيش وممّا قال: «إن تتويج هذا التخرّج الذي نحتفل به، بتقديم كميّة من المعدّات الطبيّة الخاصة بالاسعافات الأوّلية، كهبة من قبل السلطات الإيطالية لمصلحة الجيش اللبناني، هو دليل إضافي على الإرادة الصادقة لهذه السلطات في مواصلة تقديم الدعم للبنان وجيشه، إنطلاقًا من العلاقات التاريخية بين الشعبين الصديقين. فإيطاليا ولبنان بلدان يطلّان على المتوسّط تجمع بينهما حكاية تاريخ وحضارة وطن وإنسان. أبت إيطاليا إلاّ أن تكون أمينة على التاريخ، أي في مكانها الطبيعي إلى جانب لبنان، لا بل في طليعة من أتوا لمساعدة شعبه وبلسمة جراحه، والمساهمة في عودة هذا الوطن إلى موقعه الريادي في المنطقة العربية والعالم، فنحن لا ننسى على الإطلاق الدور الطليعي للوحدة الإيطالية العاملة في جنوب لبنان، وتضحياتها الجسام في سبيل إحلال الاستقرار في ربوع هذه المنطقة، فضلًا عن المساعدات المختلفة التي تواظب على تقديمها إلى الجيش اللبناني».

وفي الختام، تلا العميد الركن كرجيان كتاب شكر باسم العماد قائد الجيش وسلّمه للسفير الإيطالي، كما قدّم له ولأعضاء فريق التدريب دروعًا تذكارية.

دورة تدخل (الدفعة ٢٩) تحمل اسم الجندي الشهيد العويك

احتفل فوج التدخل الأول بتخريج دفعة من العسكريين الذين تابعوا دورة «التدخل (الدفعة التاسعة والعشرين)» والتي حملت اسم دورة الجندي الشهيد علاء الدين العويك.

ترأس الاحتفال العميد الركن غسّان فاضل قائد الفوج، وحضره عدد من كبار الضباط والمدعوّين وضباط الفوج وقادة قطع المتخرّجين.

بعد النشيد الوطني اللبناني، سلّم العميد الركن فاضل الشهادات للعسكريين المتخرّجين، كما ألقى كلمة قال فيها: «متابعتكم هذه الدورة بكلّ جدية ومثابرة واهتمام، هي دليل واضح على إرادتكم القوية في تطوير أنفسكم نحو الأفضل، من خلال اكتساب المزيد من فنون القتال الخاص، والمهارات والخبرات التي تتمتّع بها أفواج التدخل، وهي في المحصّلة دليل رغبة منكم، في أن تكونوا جنودًا فاعلين في وحداتكم، قادرين على تنفيذ المهمّات الصعبة بكفاءة عالية، فلا يستهينّن أحد منكم بمسؤولياته، صغيرة كانت أم كبيرة، لأن البنيان العسكري، يقوم على مجموعة أعمدة، تتضافر معًا في سبيل الحفاظ على مناعته وقوّة استمراره».

وأضاف: «جيشكم هو سيف الوطن المسلول أبدًا في وجه العدو الإسرائيلي والإرهاب، كما المجرمين والعابثين بأمن المواطن واستقراره، وهو موضع ثقة اللبنانيين جميعًا، وأملهم بالخلاص من الأخطار التي تحدق بهم. فكانوا على قدر هذه المسؤولية، قدوة في العطاء والتضحية ونكران الذات، والتزام رسالة الجندية، وتذكّروا دائمًا أنّ لكم رفاقًا شهداء ميامين، بذلوا أرواحهم الطاهرة على مذبح الوطن، ليبقى ويستمر».

وختم قائلًا: «لقد أطلقتم على دورتكم اسم الجندي الشهيد علاء الدين العويك، تكريمًا لروح هذا البطل الذي سقط شهيدًا منذ نحو سنة، خلال قيامه بمهمّة تفكيك عبوة ناسفة في مرفأ طرابلس، فنعم هذا الاختيار، الذي يحمل في معانيه مشاعر الفخر بمآثر الشهيد، وتضحيته بالذات، فداءً لمواطنيه ورفاق سلاحه».

وفي الختام، نفّذ العسكريون عروضًا عسكرية وقتالية بالذخيرة الحيّة، أكّدت على الجهوزية التامة والمستوى الاحترافي والتدريبي الرفيع.

تكريم لبنانيّات في السلك العسكري لمناسبة يوم العلم اللبناني

أقامت اللجنة الوطنية لمئوية «لبنان الكبير»، وبمناسبة عيد العلم، حفلًا كرّمت خلاله نحو ٩٠ لبنانية هنّ ضباط وعناصر يعملن في المؤسسات العسكرية والأمنية واليونيفيل في قصر الصنوبر، برعاية رئيس مجلس الوزراء تمام سلام ممثلًا بعقيلته لمى سلام، الوزيرة أليس شبطيني ممثلة الرئيس ميشال سليمان، السفير البابوي غابرييل كاتشيا، القائم بالأعمال الفرنسي أرنو بيشو ممثلًا سفير فرنسا ايمانويل بون، سفير بلجيكا اليكس لينارت، سفير فلسطين أشرف دبور، المونسنيور دومينيك لبكي ممثلًا البطريرك الماروني مار بشارة بطرس الراعي، المفتي الشيخ غالب عسيلي ممثلًا نائب رئيس المجلس الإسلامي الشيعي الأعلى الشيخ عبد الأمير قبلان، النائب عاطف مجدلاني، جوزف الغريب ممثلًا النائب أنور الخليل، رئيسة لجنة المبادرة الوطنية لمئوية لبنان الكبير النائب بهية الحريري، المنسق الخاص للأمم المتحدة في لبنان سيغريد كاغ، قائد قوات اليونيفيل اللواء لوتشيانو بورتولانو، العميد الركن بطرس جبرائيل ممثلًا قائد الجيش العماد جان قهوجي، المدير العام للأمن العام اللواء الركن عباس ابراهيم، المدير العام لقوى الأمن الداخلي اللواء ابراهيم بصبوص، العميد الركن ادمون غصن ممثلًا المدير العام لأمن الدولة اللواء جورج قرعة، المقدم الركن كابي حبيب ممثلًا مدير المخابرات العميد ادمون فاضل، إضافة إلى حشدٍ من الشخصيات السياسية والدينيّة والاجتماعية.

بعد النشيدين اللبناني والفرنسي، كانت كلمة للنائب بهية الحريري جاء فيها: «نحن مجتمعون اليوم لتكريم القوات التي تعمل كل يوم حفاظًا على أمن لبنان. في بيروت وكذلك في باريس كان الجيش والقوى الأمنية في الخطوط الأمامية لمواجهة الإرهابيين، فالإحترام الكبير لهذه القوى ونقدّم لها أيضًا دعمنا بشكل ثابت...». وأضافت: «إننا نحيّي اليوم النساء اللواتي يخدمن ضمن القوى الأمنية وفي الجيش واليونيفيل. لا يمكن النضال من أجل السلام ومكافحة العنف والهمجية من دون شجاعة النساء اللواتي لا تقل شجاعتهن والتزامهن عن باقي العناصر. المرأة هي على قدم المساواة مع الرجل».

في كلمتها، قالت الأم هارون إن يوم العلم اللبناني والذكرى الخامسة والتسعين لإعلان دولة لبنان الكبير، يهيبان بنا اليوم أن نمعن الفكر بعبقرية المرأة وإعلاء شأن كرامتها ومكانتها ودعوتها، كي تسهم في رفع غصن الزيتون عاليًا، معلنة أن كفى الأرض دماء...

وألقت كاغ كلمة عبّرت فيها عن سرورها للمشاركة في هذا الحفل تقديرًا لدور المرأة العاملة في الجيش والقوى الأمنية والقوات الدولية. وتطرّقت إلى ما حدث في بغداد، باماكو، بيروت، باريس وشرم الشيخ، وقالت: «نعيش في أوقات مضطربة، نحن نعيش ظروفًا تؤثر على حياة كل البشر، وهي تبيّن لنا أن الأرهاب ضعيف أمام القيم التي تتشاطرها البشرية من أجل عالم أفضل، عالم آمن يرتكز على السلام والتنمية المستدامة وحقوق الإنسان للجميع».

وكانت كلمة للسيدة لمى سلام أبدت فيها اعتزازها باللبنانيات في المؤسسة العسكرية والمؤسسات الأمنية، اللواتي يتمّ تكريمهنّ، وفخرها بكل من ترتدي بزة الشجاعة والوطنية. كما شكرت صديقاتهن في «اليونيفيل»، اللواتي تركن بلادهنّ وعائلاتهنّ، وجئن إلى بلدنا في مهمة نبيلة هي الحفاظ على السلام.

ألبسة شتوية لتلامذة عرسال وكتب مدرسيّة في صيدا

بحضور عضو المجلس العسكري – الأمين العام للمجلس الأعلى للدفاع اللواء الركن محمد خير وعدد من فعاليات بلدة عرسال، جرى في مهنيّة البلدة، توزيع ٩٠٠ حصّة من الألبسة الشتوية على تلامذة المدارس الرسميّة في البلدة، بالإضافة إلى تقديم ٣١ مدفأة لمصلحة المدارس المذكورة، وذلك بتمويل من الهيئة العليا للإغاثة، وبالتنسيق مع مديريّة التعاون العسكري – المدني Cimic.

كذلك، قامت الوحدات العسكرية المنتشرة في صيدا، وبتواريخ مختلفة، بتوزيع كتب مدرسيّة على تلامذة المدارس الرسميّة في المنطقة، والذين بلغ عددهم نحو ٤٢٢٢ تلميذًا موزّعين على ثماني مدارس.

لبنانيات في المعهد العالي للحرب في البرازيل

احتفل المعهد العالي للحرب ريو دي جانيرو- البرازيل بتخريج طالبات دورة «تحديث المرأة» PAM 2015. استمرت الدورة ثلاثة أشهر وتخلّلها محاضرات وندوات حول مواضيع الساعة في البرازيل والعالم، تكنولوجيًا وعسكريًا وعلميًا واجتماعيًا واقتصاديًا وسياسيًا وثقافيًا.

وكان من بين المتخرّجات زوجة العقيد الركن ألبير حيّار ندى نعمه وابنته الأستاذة صوفي حيّار.

يذكر أن المعهد اختار السيدة ندى نعمه حيار لتكريم عقيلة قائد البحرية البرازيلية، الأدميرال جوليو سواريز دي مورا نيتو، كما تمّ اختيار الأستاذة صوفي حيّار لإلقاء محاضرة بعنوان «حقوق المرأة: مقارنة بين القوانين اللبنانية والقوانين البرازيلية»، وذلك خلال الدورة نفسها المقررة للعام المقبل.

الموقع الرسمي للجيش اللبناني بحلّة جديدة

صدر عن قيادة الجيش – مدير التوجيه التعميم الآتي:

بتاريخ ٢٠١٥/١٠/٣٠، تمّ إطلاق الموقع الرسمي للجيش اللبناني بحلّته الجديدة، من خلال تصميم إلكتروني حديث، يتماهى مع آخر التطوّرات التكنولوجية وأكثرها حداثة، وذلك بهدف تأمين سهولة ولوج المستخدمين كافة، عبر مختلف الوسائل (Tablet- Smart Phones- Laptops)، إذ يمكن متابعة البث المباشر لنشاطات الجيش المهمّة، والحصول على جميع الفيديوهات والأخبار، وتحميلها مباشرة من قبل وسائل الإعلام المختلفة. بالإضافة إلى الاطلاع على مختلف النشاطات والمنشورات الإعلامية والعسكرية (مجلة الجيش، ملخّص إعلام اليوم، مجلة الدفاع الوطني، والبيانات والأخبار والتعاميم المختلفة)، وما يحتاجه المستخدم من معلومات أخرى حول الجيش، كالصور والأفلام والأناشيد العسكرية، وتنظيم الجيش وهيكليته، وشروط التطوّع في الجيش...

The New Mercedes-Benz Credit Card
Driving you further

Carefully designed to bring the luxurious "Mercedes-Benz" brand into your wallet. Make the right lifestyle choice with the "Mercedes-Benz" Visa Credit Card and enjoy many benefits.

This card is loaded with exciting perks such as:

- Automatic **5% discount** on services and parts
- **Free safety check-ups** for your car once a year
- **Priority in appointments** at T.Gargour & Fils service centers*
- Free **unlimited access to more than 500 VIP Airport Lounges** around the world*
- **Preferential rates** on luxury hotel collection*
- Exclusive **concierge service** ready to cater to your needs round the clock*
- **Premium insurance programs***
- **Easy Pay feature** that allows you to transfer your car maintenance or service expenses to your card
- Invitation to private sales & promotions

Cardholders are also automatically enrolled in the **"Stars" reward program** that allows them to accumulate points and redeem them for an instant discount on the invoice whenever they are buying a new car, car accessories, paying for their car maintenance and services or buying items from the "Mercedes-Benz" gift collection catalog.

**Terms & Conditions apply.*

Bank Audi

tgf T. GARGOUR & FILS S.A.L.

تراب السبع

شركة التراب الوطنية

CEMENT

CONSTRUCTION CHEMICALS

READYMIX

LIGHTWEIGHT SOLUTIONS

SIBLINE

In addition to its existing divisions of **Cement** and **Readymix**, SIBLINE launched in 2014 two new business entities in construction material: **Lightweight Construction Solutions** and **Construction Chemicals**. The new divisions offer a wide range of products that re-enforce construction projects on the levels of quality, productivity and sustainability and bring an added value to any type of construction project.

For more information T: +961 7 970097, +961 7 973111 / 222, F: +961 7 973444

ARCODE أركود

TYROS for Trading & Contracting

الشركة العالمية لتجارة التقنيات
شركة محدودة المسؤولية ـ رأسمال: ٥٠٠٠,٠٠٠ ل.ل ـ س.ت ١٠٠٣٦١٣

AL WEDAD

تحية إجلال وإكبار لحامي الوطن والاستقلال
لكافة ضباط ورتباء وأفراد الجيش اللبناني
بدوام العزة والكرامة

Contracting companies specialized in the design and execution of electro-mechanical works with wide range of activities & worldwide experience .....

Air Defense Head Quarters Building - Saudi Arabia

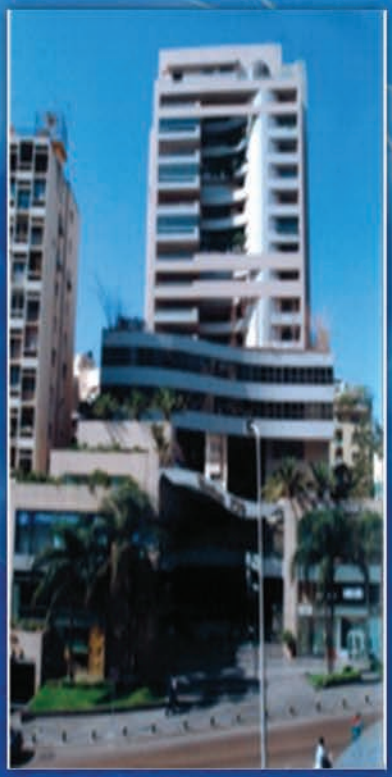

Verdun 730 - Lebanon

Hotel 5 Stars - Turkmenistan

Verdun 732 - Lebanon

- **Arcode – Liban**: Contact Name: Hassan Osseily - Beyrouth: **Tel:** +961 (01) 804 997 / 804 998. **E-mail**: h.osseily@arcode-liban.com
- **Tyros- off shore**: Contact Name: **Abed Halabi** - Beyrouth: **Tel:** +961 (01) 804 997 / 804 998. **E-mail**: a.halabi@tyros-os.com
- **Al Wedad-Saudi Arabia**: Riyadh | Contact Name: Ali El-Zein - Riaydh: **Tel**: +966 (01) 288 41 55/ 288 45 35.. **E-mail**: alwedad@alwedadsa.com
  Jeddah | Contact Name: Mustafa Karsh - Jeddah: **Tel**: +966 (02) 614 56 10 / 614 56 11.. **E-mail**: alwedad@alwedadsa.com
- **ITTC**: Beirut: **Tel**: (01) 790401/ 790402 **E-mail**: ittc2011@hotmail.com

إعداد:
نينا عقل خليل

تفكيك خلايا إرهابية واعترافات تقود إلى رؤوس كبيرة

الاعتداء الإرهابي الذي استهدف برج البراجنة وأدى إلى سقوط ٤٣ شهيدًا وأكثر من مئتي جريح، كان الحدث الأبرز أمنيًا خلال الأسابيع الأخيرة في لبنان. لكن في المقابل نجحت جهود الجيش والأجهزة الأمنية في اصطياد مجموعة كبيرة من أخطر الإرهابيين، وجنّبت البلاد عدّة مآسٍ بتعطيلها جرائم كان هؤلاء يحضّرون لارتكابها. وكان من بين الموقوفين الإرهابي الذي أعدم الجندي الشهيد محمد حمية.

جريمة برج البراجنة

بعد توقّف مسلسل التفجيرات الانتحارية، عاد الإرهاب ليضرب مجددًا في الضاحية الجنوبية، وتحديدًا في محلة عين السكة- برج البراجنة، التي تحوّلت إلى منطقة منكوبة بفعل تفجير مزدوج نفّذه انتحاريان، وتبنّاه تنظيم داعش الإرهابي.

قيادة الجيش أصدرت بيانًا (٢٠١٥/١١/١٦)، حول الاعتداء قالت فيه: «حوالى الساعة ١٨,٠٠، أقدم أحد الإرهابيين على تفجير نفسه بواسطة أحزمة ناسفة في محلة عين السكة- برج البراجنة، تلاه إقدام إرهابي آخر على تفجير نفسه بالقرب من موقع الانفجار الأول، ممّا أدّى إلى وقوع عدد كبير من الإصابات في صفوف المواطنين.

وعلى الأثر نفّذت قوى الجيش انتشارًا واسعًا في المنطقة وفرضت طوقًا أمنيًا حول موقعي الانفجارين، كما حضر عدد من الخبراء العسكريين وباشرت الشرطة العسكرية رفع الأدلة من مسرح الجريمتين لتحديد حجم الانفجارين.

تفكيك عبوة في طرابلس واعتقال إرهابي يحمل حزامًا معدًا للتفجير

نجت طرابلس من كارثة بفضل الجهود الحثيثة واليقظة المستمرّة، إذ تمّ اكتشاف عبوة ناسفة معدّة للتفجير في جبل محسن في مكان قريب من مركزين للجيش، وكان من شأن انفجارها أن يوقع العديد من الشهداء العسكريين والمدنيين.

وقد صدر عن قيادة الجيش (٢٠١٥/١١/١٢) بيان حول الموضوع جاء فيه: «ضبطت دورية من الجيش عند الساعة ٧,٠٠ في محلة جبل محسن- ساحة الأميركان، عبوة ناسفة زنة ١٠ كلغ من المواد المتفجرة والقطع المعدنية، موصولة بشريط وركيمة كهربائية و٤ صواعق، معدّة للتفجير الميكانيكي. وقد فرضت قوى الجيش طوقًا أمنيًا حول المكان، وحضر الخبير العسكري الذي عمل على تفكيك العبوة ونقلها إلى مكان آمن، فيما بوشر التحقيق بالموضوع لكشف الفاعلين».

وفي اليوم نفسه أوقفت شعبة المعلومات في قوى الأمن الداخلي المدعو ابراهيم.ج. في محلة القبة، والذي كان مزنّرًا بحزام ناسف زنة ٥ كلغ من المواد الشديدة الانفجار ومجهّز للتفجير، وقد أدّت التحقيقات معه إلى الكشف عن معلومات مهمة.

عبوة تستهدف آلية للجيش في عرسال

استهدفت عبوة ناسفة آلية للجيش، على طريق حي السبيل – عرسال.

وجاء في بيان قيادة الجيش – مديرية التوجيه (٢٠١٥/١١/٦)، أن «دورية تابعة للجيش تعرّضت في أثناء مواكبتها دورية لقوى الأمن الداخلي في حي

السبيل - عرسال، لانفجار عبوة ناسفة كانت مزروعة إلى جانب الطريق، ممّا أدّى إلى تضرّر ناقلة جند وإصابة خمسة عسكريين كانوا في داخلها بجروح غير خطرة»...

موقوفون خطرون في قبضة الجيش وآخرون أحيلوا على القضاء

في موازاة ذلك، شهدت الأسابيع الأخيرة ارتفاعًا ملحوظًا في وتيرة القبض على إرهابيين وتفكيك عدّة شبكات خطيرة. وبدت لافتة كثافة أعداد الموقوفين إضافة إلى التنسيق بين الجيش والأجهزة الأمنية في مجال مكافحة الإرهاب والقضاء على المجموعات والخلايا الإرهابية.

• زياد خالد الرفاعي:

بتاريخ ٢٠١٥/١١/٦، أوقفت مديرية المخابرات (وفق بيان القيادة بتاريخ ٢٠١٥/١١/٩)، المطلوب زياد خالد الرفاعي لارتباطه بقياديين في التنظيمات الإرهابية من بينهم الإرهابي الفار نبيل سكاف والمدعو محمد عمر الإيعالي (الملقّب بـ«أبو البراء») المسؤول عن تجنيد مقاتلين لمصلحة التنظيمات الإرهابية داخل لبنان، وخالد زكي منصور (الملقّب بـ«أبو الدرداء») وأحمد سليم ميقاتي وابراهيم بركات وأبو أيوب العراقي وغيرهم».

وأضاف البيان: «لقد بيّنت التحقيقات مع الموقوف الرفاعي مشاركته في أحداث طرابلس وفي الاعتداءات على مراكز الجيش، والتخطيط مع آخرين، من بينهم ابراهيم بركات ومحمد طارق الخياط، لإقامة مربّع أمني في أسواق طرابلس وإمارة تابعة لداعش في الضنّية وطرابلس، والتخطيط مع آخرين لسيطرة داعش على وادي خالد وبعض قرى عكار انطلاقًا من خربة داوود والبيرة، وقيامه بتجنيد شبان من طرابلس لخدمة هذا المشروع. وبناءً على اعترافات المدعو الرفاعي تمّ توقيف عدد من المشتبه بهم، ولا تزال التحقيقات مستمرّة بإشراف القضاء المختص».

• محمد ابراهيم الحجيري:

بعد سلسة العمليات التي شهدتها عرسال في الآونة الأخيرة، تمكّنت دورية تابعة للجيش من توقيف محمد ابراهيم الحجيري الملقّب بـ«أبو ابراهيم» و«الكهروب» لانتمائه إلى تنظيمات إرهابية.

وقد أعلنت قيادة الجيش بتاريخ ٢٠١٥/١١/١٢ في بيان أن: «دورية تابعة لمديرية المخابرات تمكّنت بمؤازرة قوّة عسكرية، من توقيف الإرهابي الخطير المدعو محمد ابراهيم الحجيري، الملقّب بـ«أبو ابراهيم» و«كهروب»، وذلك بعد دهم مكان إقامته في حي السبيل- عرسال، ومطاردته وإصابته بجروح غير خطرة إثر محاولته الفرار».

وأوضح البيان أن «الموقوف الحجيري مطلوب لانتمائه إلى شبكة ابراهيم قاسم الأطرش، وجماعة داعش في القلمون، وهو يعمل في صفوفها في المجال اللوجستي، وكخبير متخصّص في إعداد المتفجرات، وتجهيز السيارات المفخخة لنقلها وتفجيرها في بعض المناطق اللبنانية، بالإضافة إلى ارتباطه الوثيق بعدد من الإرهابيين الموقوفين، واشتراكه معهم في نشاطات إرهابية مختلفة».

وفي بيان لاحق أعلنت القيادة أنه: «بنتيجة التحقيقات مع الموقوف محمد ابراهيم الحجيري الملقّب بـ«كهروب»، تبيّن أنّ الموقوف سبق وانضمّ إلى كتيبة جند الحق التي يتزعمها أنس الخالد، وبعدما أصيب الأخير انضمّ إلى مجموعة سيف الحق التي كان يتزعمها السوري أمين محمد غورلي، وأسّسا معًا مجموعة ضمت لبنانيين وسوريين، أقدمت على إطلاق صواريخ باتجاه الهرمل ومراقبة منزل أحد القضاة بهدف خطفه مقابل فدية. كما أقدمت المجموعة نفسها على نقل ذخائر من وادي الخيل إلى أحد المستشفيات في عرسال، ليتم توزيعها على المسلّحين خلال معارك عرسال، كما أنشأ مجموعة أمنية في البلدة لمصلحة تنظيم داعش، مهمتها مراقبة الأشخاص الذين يعملون لمصلحة الأجهزة الأمنية».

وتبيّن خلال التحقيق أيضًا أن الموقوف الحجيري قام مع المدعو أبو علي اليبرودي بجمع معلومات حول توقيت ومكان اجتماع هيئة علماء القلمون في عرسال، وكلّفا السوري أبو فراس بتفخيخ دراجة نارية وركنها في مكان الاجتماع وتفجيرها بتاريخ ٢٠١٥/١١/٥. ثمّ أقدم في اليوم التالي بالاشتراك مع اليبرودي وأبو فراس وأبو علي الأسيري على استهداف ناقلة جند للجيش بعبوة في أثناء توجّهها إلى مكان التفجير.

كما اعترف بأنّ مجموعة أبو علي اليبرودي التي عمل معها قد قامت بتفخيخ خمس سيارات لاستهداف مراكز الجيش بهدف تسهيل دخول المسلّحين وتمكينهم من الوصول إلى طرابلس للسيطرة على منفذ بحري، بالإضافة إلى تفخيخ عشر دراجات نارية بهدف تنفيذ عمليات اغتيال داخل عرسال.

وتستمر التحقيقات مع الموقوف بإشراف القضاء المختص.

• علي مصطفى مرعي:

إضافة إلى ذلك، أحالت مديرية المخابرات (٢٠١٥/١١/١٠)، على القضاء

المختص، الإرهابي المطلوب علي مصطفى مرعي، الملقّب بـ«علي الجبلي وأبو معاوية».

وقد أوقف علي مصطفى مرعي بتاريخ ٢٠١٥/١١/٤، لارتباطه بالإرهابي الفار نبيل علي سكاف، وبإحدى المجموعات المسلّحة التي أنشأها الموقوف خالد حبلص، حيث تمّ الإعلان عن انتمائه إلى هذه المجموعة من خلال تصوير شريط فيديو في داخل المحل الذي يملكه. وكذلك لمبايعته أحد التنظيمات الإرهابية، ومشاركته في قتال الجيش خلال معركة بحنين، بعد متابعته دورات عسكرية من قبل التنظيم المذكور، حول كيفية مهاجمة دوريات الجيش.

• **محمد عبدو طالب:**

أحالت مديرية المخابرات إلى القضاء المختص وفق بيان صادر بتاريخ ٢٠١٥/١١/١٦، الإرهابي الموقوف محمد عبدو طالب الذي ينتمي لأحد التنظيمات الإرهابية ولمشاركته في القتال إلى جانب هذا التنظيم في سوريا.

وأضاف البيان أن: «الموقوف باشر بعد عودته إلى لبنان، بالتخطيط مع مجموعة مسلّحة للقيام بعمليات إرهابية وأمنية في طرابلس، ثم توارى عن الأنظار بعد توقيف معظم أفراد المجموعة، وانضم إلى مجموعة علاء كنعان الذي ورد اسمه في ملف فندق دي روي، وقام بإخفاء أحزمة ناسفة تمّ العثور على اثنين منها، فيما يجري العمل على كشف مكان الأحزمة الأخرى.

كما ساعد الموقوف في إخفاء إرهابيين من مجموعة الإرهابي نبيل سكاف، من بينهم المطلوب جوهر مرجان. وشارك من ضمن مجموعة في الاعتداء على عناصر أمنية في فنيدق بعد توقيف أحد أفراد المجموعة من قبل مديرية المخابرات، ثم خطط لاحقًا مع آخرين، وبعد توقيف أحمد سليم ميقاتي، للاعتداء على مركز الجيش في محلّة الصدقة قرب فنيدق. وتوجد بحقه مذكرات توقيف وبلاغات بحث وتحرّ بجرم الإرهاب».

• **مازن أحمد الحاج حسين:**

كذلك، أوقفت مديرية المخابرات (٢٠١٥/١١/٢٤)، المطلوب مازن أحمد الحاج حسين (الملقب بـ«أبو أحمد» و«سعيد») لانتمائه إلى تنظيم داعش الإرهابي وقيامه بالتخطيط لأعمال أمنية. وكان الموقوف قد شارك في الاشتباكات المسلّحة في طرابلس، ضمن مجموعة الموقوف محمد أسعد الأيوبي ولاحقًا ضمن مجموعة الموقوف أحمد سليم ميقاتي. كما بقي بعد تطبيق الخطة الأمنية في طرابلس على تواصل مع قادة المجموعات المسلّحة، وشاركهم في اللقاءات التي هدفت إلى تنسيق جهود هذه المجموعات لمواجهة الجيش، وشارك في هذه المواجهات بعد توقيف الميقاتي.

وقد بيّنت التحقيقات أنه بعد عودة الهدوء إلى طرابلس كان الموقوف يتلقى أوامره من المطلوب محمد عمر الإيعالي الذي طلب منه تجنيد شبان جدد، ووعده بأن يؤمّن تنظيم داعش كل ما يلزم لإنشاء خلايا في طرابلس.

كما طلب منه الإيعالي التحضير لاستهداف مراكز الجيش بواسطة انتحاريين، وجهّز عددًا منهم بانتظار الحصول على المال والسلاح. وقد اشترط داعش على الحاج حسين إثبات جدية عمل الخلايا التي أنشأها من خلال تنفيذ ضربات ضد الجيش كمقدمة لدعمه لوجستيًا وعسكريًا، وعندما أحكم الجيش الطوق على مجموعته، وأوقف زياد الرفاعي، قرّر الحاج حسن السفر إلى الرقة حتى تمّ توقيفه ورحّل إلى لبنان.

وتستمرّ التحقيقات مع الموقوف لكشف تفاصيل أخرى.

• **علي أحمد لقيس:**

في إطار التوقيفات أيضًا، أعلنت

التكريتي ومجموعة الكيلاني

صدر عن قيادة الجيش- مديرية التوجيه، التوضيح الآتي:

«ردًّا على ما أورده أحد المحامين على صفحته على مواقع التواصل الاجتماعي حول توقيف مديرية المخابرات أحد القاصرين، ومحاولته استغلال ذلك للنيل من المؤسسة العسكرية، توضح قيادة الجيش أنّ القاصر المشار إليه يدعى عثمان اسماعيل ويعرف بعثمان التكريتي، مواليد العام ٢٠٠٠، وقد أوقف بتاريخ ٢٠١٥/١١/١٢ كونه واحدًا من مجموعة مرتبطة عبر «الواتساب» بالإرهابي الموقوف عبد الرحمن الكيلاني، وقد ثبت بعد توقيف عدد من أفراد هذه المجموعة، أنها كانت تخطط لاستهداف مراكز عسكرية وعسكريين والقيام بعمليات إرهابية بواسطة انتحاريين من بينهم العديد من القاصرين.

وقد اعترف الموقوف اسماعيل خلال التحقيق الذي أجري معه بحضور مندوب قضائي عن محكمة الأحداث، أنه قابل أحد أفراد المجموعة المشار إليها ويدعى عمر القاسم (أوقف لاحقًا) وحصل نقاش بينهما حول مدى استعداد اسماعيل لتنفيذ عملية انتحارية، وقد أبدى الأخير استعداده لذلك، لكنه ادّعى أنه اضطر للتظاهر بالقبول خشية تعرّض تنظيم «داعش» له في حال رفض القيام بهذه العملية.

وقد أحيل الموقوف إلى النيابة العامة العسكرية بتاريخ ٢٠١٥/١١/١٦ بعد الانتهاء من التحقيق معه».

قيادة الجيش في بيانها الصادر بتاريخ ٢٠١٥/١١/٢٧، أن «مديرية المخابرات أوقفت الإرهابي الخطر، السوري علي أحمد لقيس الملقّب بـ«أبو عائشة» لانتمائه إلى أحد التنظيمات الإرهابية، وذلك أثناء محاولته مغادرة لبنان، مستخدمًا جواز سفر مزوّر.

وقد بيّنت التحقيقات مع الموقوف، أنه بايع جبهة النصرة وتدرّب على صنع العبوات الناسفة وأتقن تحضيرها، واستعمل عددًا منها، وتربطه علاقة وثيقة بالمدعو أبو مالك التلي، حيث أقام مع مجموعته في جرود عرسال.

كما اعترف الموقوف أنه أقدم على قتل الجندي الشهيد محمد حميّة الذي خطف إثر معركة عرسال في العام ٢٠١٤.

وقد أدلى الموقوف بمعلومات حول عدد من الأشخاص المتورّطين في ملف العسكريين المخطوفين، وتستمرّ التحقيقات معه لكشف معلومات أخرى».

موقوفون بتهم مختلفة

أدّت التدابير الأمنية الاستثنائية خلال الأسابيع الأخيرة، إلى إيقاف العديد من المطلوبين.

وفي ما يأتي ما أسفرت عنه هذه التدابير، وفق ما أعلنته قيادة الجيش- مديرية التوجيه في سلسلة بيانات أصدرتها تباعًا:

• **الشمال:**

أوقفت قوى الجيش في محلة القبة- طرابلس (٢٠١٥/١٠/٢٨)، عبد الرحمن ابراهيم الأحمد، المطلوب لإقدامه خلال العام ٢٠١٤ على ارتكاب جرائم إطلاق النار، ورمي قنابل يدوية على أحد المراكز العسكرية في محلة التبانة، ومشاركته مع آخرين في الاعتداء على العسكريين في المحلة المذكورة.

كما أوقفت القوى العسكرية في

المحلة نفسها (٢٠١٤/١٠/٢٠) السوريين: حسن مصطفى الكشتو، خالد رضا الأسعد، محمد حسن السلطان ومحمد حسين الموسى، وذلك لانتمائهم جميعًا إلى تنظيمات إرهابية ومشاركتهم في القتال ضد الجيش خلال أحداث عرسال.

وفي إطار ملاحقة المطلوبين أيضًا، أوقفت قوى الجيش (٢٠١٥/١٠/٢٠) في محلة العيرونية- طرابلس، اللبناني أحمد عصام حامد، وجلال صالح جعيم (من التابعية اليمنية)، كونهما مطلوبين لقيامهما بأعمال إرهابية. كما تمّ توقيف كل من: فاروق عبدالله، بسام علي عواد، ومصطفى علي هرموش.

وعلى أثر حصول إشكال بين مواطنين في محلة البداوي، نتيجة خلافات عائلية سابقة، تدخّلت قوّة من الجيش وأعادت الوضع إلى طبيعته، كما نفّذت عمليات دهم، أسفرت عن توقيف المدعو سهيب محمد مرعي المطلوب للعدالة لمشاركته مع مسلّحين آخرين في الاعتداء على أحد مراكز الجيش في المحلة المذكورة بتاريخ ٢٠١٤/٩/٢٣ والتسبب باستشهاد أحد العسكريين (بيان التوجيه في ٢٠١٥/١٠/٢١).

كذلك، أوقفت قوة من الجيش في محلة مشتى حسن- عكار (٢٠١٥/١١/٧) يوسف محمود الخضر، المطلوب لإقدامه في خلال العام ٢٠١٤ على نقل أسلحة وذخائر حربية في محلة الدوسة- عكار، ومحاولة تهريبها عبر الحدود الشمالية لمصلحة التنظيمات الإرهابية.

وبنتيجة البحث والتقصي، دهمت قوة من الجيش بتاريخ ٢٠١٥/١١/٣، ملجأ في أحد المباني في محيط منزل الموقوف عبد الرحمن فارس في منطقة دوار أبو علي- طرابلس، وضبطت بداخله مخزنًا من الأسلحة يحتوي على: قاذف أر بي جي، ورشاشًا و٤ بنادق حربية، بالإضافة إلى ٨ قذائف صاروخية وكميّة من الذخائر المتوسطة والخفيفة.

وفي السياق نفسه، أوقفت قوة من الجيش (٢٠١٥/١١/٢٠) في منطقة القبة- طرابلس، المدعو عز الدين حيدر لانتمائه إلى مجموعات إرهابية.

• **البقاع:**

ضمن إطار ملاحقة المطلوبين في مدينة الهرمل وجوارها، وخصوصًا بعد تعرّض دورية عسكرية لإطلاق نار في مطلع شهر تشرين الثاني، نفّذ الجيش عمليات دهم واسعة في بعض المناطق والجرود والجبل بحثًا عن مطلوبين وممنوعات، وضبط كميات كبيرة من حشيشة الكيف. وأعلنت القيادة (بيان صادر بتاريخ ٢٠١٥/١١/٨) أن قوّة من الجيش دهمت أماكن المطلوبين في مدينة الهرمل، وقد تمكّنت من ضبط ٣ سيارات من دون أوراق قانونية، و ١٢٠ كلغ من مادة حشيشة الكيف الجاهزة للاستعمال، كما أتلفت نحو ١٢ طنًا من المادة نفسها غير مجهّزة.

وبتاريخ ٢٠١٥/١١/١، أوقفت قوى الجيش على حاجز وادي حميد- عرسال، كريم عبد الحميد عز الدين، وذلك لقيادته شاحنة نوع مرسيدس من دون أوراق قانونية ومحاولته تهريب كمية من مادة البنزين للمسلّحين الموجودين في الجرود، بواسطة خزان مخفي داخلها.

وفي التاريخ نفسه وعلى الحاجز المذكور، أوقفت مؤمنة خالد العبد من

التابعية السورية، لمحاولتها تهريب جهازي INTERNET Router من بلدة عرسال إلى المسلّحين في جرود البلدة، واعترافها بانتماء شقيقها إلى تنظيم «داعش» الإرهابي.

وفي السياق نفسه، أوقف في بريتال- بعلبك (٢٠١٥/١٠/٢٨) عزات أسعد دقو، المطلوب بجرم القيام بأعمال إرهابية ومشاركته مع آخرين بالاعتداء على دورية تابعة للجيش في أوقات سابقة.

وفي أوقات مختلفة، أوقفت مخابرات الجيش في بلدة اللبوة- البقاع، السوريين: زياد عبد الغفار الراعي، عبد الإله مرعي المصري، محمد ناصيف، حسن عبد الكريم عوض وعلاء الدين سعدية، وذلك للاشتباه بانتمائهم إلى تنظيمات إرهابية.

• **في بيروت:**

أوقفت قوى الجيش في منطقة الضاحية، (٢٠١٥/١١/٥) محمد حسين اسماعيل وخالد أحمد مشيك والفلسطيني مروان حسين برقجي، المطلوبين بجرم إطلاق نار من أسلحة حربية. كما أوقفت قوى أخرى في منطقة الحازمية، المدعوين محمد حمزة محمد ومصطفى صالح حمودي من التابعية العراقية، لتجوالهما بالقرب من أحد المراكز العسكرية بطريقة مشبوهة ولعدم حيازتهما أوراقًا قانونية.

كذلك، دهمت قوة من الجيش ليل ٢٠١٥/١١/١٦، عددًا من الأشخاص المشبوهين، الموجودين داخل أحد المباني في محلة وطى المصيطبة- بيروت، حيث أوقفت السوريين: عمر حمد الحسين، حسين سراي الحسين، عبود حمد المحمد العبد، حمود حمد المحمد العبد. وعثرت القوة داخل أحد طوابق المبنى المذكور، على قاذف أر.بي.جي. وبندقية حربية نوع كلاشنكوف، وكمية من القذائف الصاروخية والذخائر المختلفة، بالإضافة إلى عدد من المناظير وأجهزة الاتصال، وأعتدة عسكرية متنوّعة.

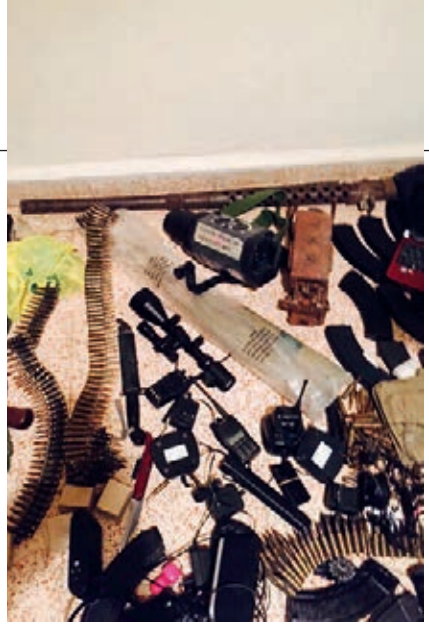

وبنتيجة الرصد والمتابعة، ضبطت دورية تابعة لمديرية المخابرات في محلة الفنار- الزعيترية (٢٠١٥/١٠/٣٠)، سيارة جيب نوع «فورد» لون أسود مسجّلة باسم إحدى شركات تأجير السيارات، وبداخلها عدد من البنادق الحربية والمسدسات وذخائر عائدة لها، بالإضافة إلى أمتعة عسكرية، وكمية كبيرة من المخدرات من مختلف الأنواع، وميزان للمخدرات (عدد ٣)، وبطاقة هوية (عدد ٣)، ورخصة سير (عدد ٩) لمركبات خصوصية وعمومية تعود لعدد من الأشخاص، ومبلغ من المال.

وقد تمّ توقيف أحد الأشخاص، فيما سلّمت المضبوطات إلى المرجع المختص، وبوشر العمل لملاحقة باقي المتورّطين وتوقيفهم.

• **في جبل لبنان:**

في منطقة المتن الأعلى، أوقفت مديرية المخابرات بتاريخ ٢٠١٥/١١/٢٥، اللبناني حسنين حسني زعيتر لقيامه بالتخطيط مع آخرين لخطف أحد الصيادلة في منطقة جبل لبنان، وقد أحبطت العملية في أثناء التنفيذ بعد أن اصطدمت المجموعة الخاطفة بإجراءات الجيش في المكان.

والموقوف زعيتر مطلوب بعدّة مذكرات توقيف وبلاغات بحث وتحرّ، وبجرم الإتجار بالمخدرات وتعاطيها، وإطلاق النار في العديد من المناسبات. وقد بوشر التحقيق معه بإشراف القضاء المختص.

القوات البحرية تضبط مراكب تهريب مواطنين إلى خارج لبنان

بنتيجة الرصد والمتابعة، أوقفت دورية تابعة للقوات البحرية فجر ٢٠١٥/١٠/٢١، على مسافة ٣ أميال من جزر النخيل قبالة طرابلس، مركبًا لبنانيًا قدرته التحميلية لا تتعدى ١٥ شخصًا، كان على متنه ٥٣ شخصًا، بينهم ٨ مواطنين لبنانيين و٢٨ فلسطينيًا و١٤ سوريًا وثلاثة أشخاص مكتومي القيد، وذلك في أثناء محاولة تهريبهم إلى خارج لبنان بصورة غير شرعية.

كذلك، أوقفت دورية أخرى فجر ٢٠١٥/١٠/٢٣، وعلى مسافة ميلين من مرفأ الصرفند- صور، مركبًا لبنانيًا قدرته التحميلية ١٠ أشخاص، كان على متنه ٣٦ شخصًا، بينهم ١٤ فلسطينيًا من نازحي مخيم اليرموك في سوريا و٢١ فلسطينيًا من المخيمات الفلسطينية في لبنان، ومواطنًا لبنانيًا، وذلك في أثناء محاولة تهريبهم إلى تركيا بطريقة غير شرعية. وقد تمّت إعادة المركبين وجميع الذين كانوا على متنهما إلى الشاطئ اللبناني.

وفي بيان لاحق أصدرته القيادة بالتاريخ نفسه، أعلنت أن مديرية المخابرات أوقفت في منطقة صيدا، شبكة تهريب قوامها خمسة أشخاص من المتورطين الأساسيين في عملية التهريب المذكورة، فيما يجري تعقب عناصر شبكات أخرى ضالعة في عمليات التهريب.

كذلك، وبتاريخ ٢٠١٥/١١/٢٨، أعلنت القيادة أن دورية تابعة للقوات البحرية أوقفت، وعلى مسافة ميل من جزيرة السنني - طرابلس مركبًا لبنانيًا، على متنه مواطن لبناني وآخر من التابعية الفلسطينية، وذلك في أثناء محاولتهما تهريب ١١ فلسطينيًا ولبنانيًا واحدًا إلى تركيا بطريقة غير شرعية. وقد أعيد المركب وجميع الذين كانوا على متنه إلى الشاطىء، وبوشر التحقيق في الموضوع.

E & J Invest SAL

CASH

كونتوار مالي معتمد

مصرف لبنان

علم وخبر رقم 330 / 11

تسهيلات خاصة لعناصر الجيش اللبناني

قروض فورية لعناصر الجيش

الدورة ـ مقابل كنيسة مار مارون

تلفون: 01/255263 01/255264

Convenient superiority

Enjoy the superior feel of the new Suzuki Ciaz. Its elegant design and sophisticated features ensure you ride in style and drive in comfort. With ample legroom, headroom and shoulder room, the driver and the passengers can experience exceptional relaxation in the longest car in its class. Now imagine owning that car. Go ahead, the road is all yours.

The offer includes more than 15 features:

Bluetooth Device | Dual Front Airbags | ABS With EBD Function | Climate Control Air Condition | CD Tuner + MP3 | USB + AUX Sockets | 12V Front & Rear Accessory Sockets | Headlamp Levelling Device | 4 Electrical Windows | Rear Deffoger | Signal Lamps Built-In Exterior Mirrors | Immobilizer | High Mount Stop Lamp | Power Exterior Mirrors | Brake Assist | Remote Control Door Locks.

Optional GLX Pack at additional cost: Leather Upholstery | Rear View Camera/Monitor | Rear Parking Sensors | Push Start Button | Aluminum Wheels | Leather Covered Sport Steering Wheel | Hands-Free Phone Switches | Cruise Control | Electrically Folding Exterior Mirrors | Keyless Entry | Front Fog Lamps | Automatic Dimming Rear View Mirror.

GABS SAL
G.A. Bazerji & Sons

Bauchrieh, Sin El Fil Boulevard (01) 883450 · Dora, Beirut Bridge Area (01) 259999

أنت الوطن
يا وطن

لأنّ في وحدتهم الشرف، وفي عطائهم التضحية وفي التزامهم الوفاء، يستمرّ بنك لبنان والمهجر بدعم المؤسّسة العسكريّة في سعيها الدائم إلى توفير راحة البال إلى اللبنانيّين كافة.

بنك لبنان والمهجر ش.م.ل
راحة البال

لبنان - قبرص - مصر - المملكة المتحدة - فرنسا - الأردن - رومانيا - سويسرا - سورية - الإمارات العربية المتحدة
قطر - المملكة العربية السعودية - العراق

إعداد:
ندين البلعة خيرالله

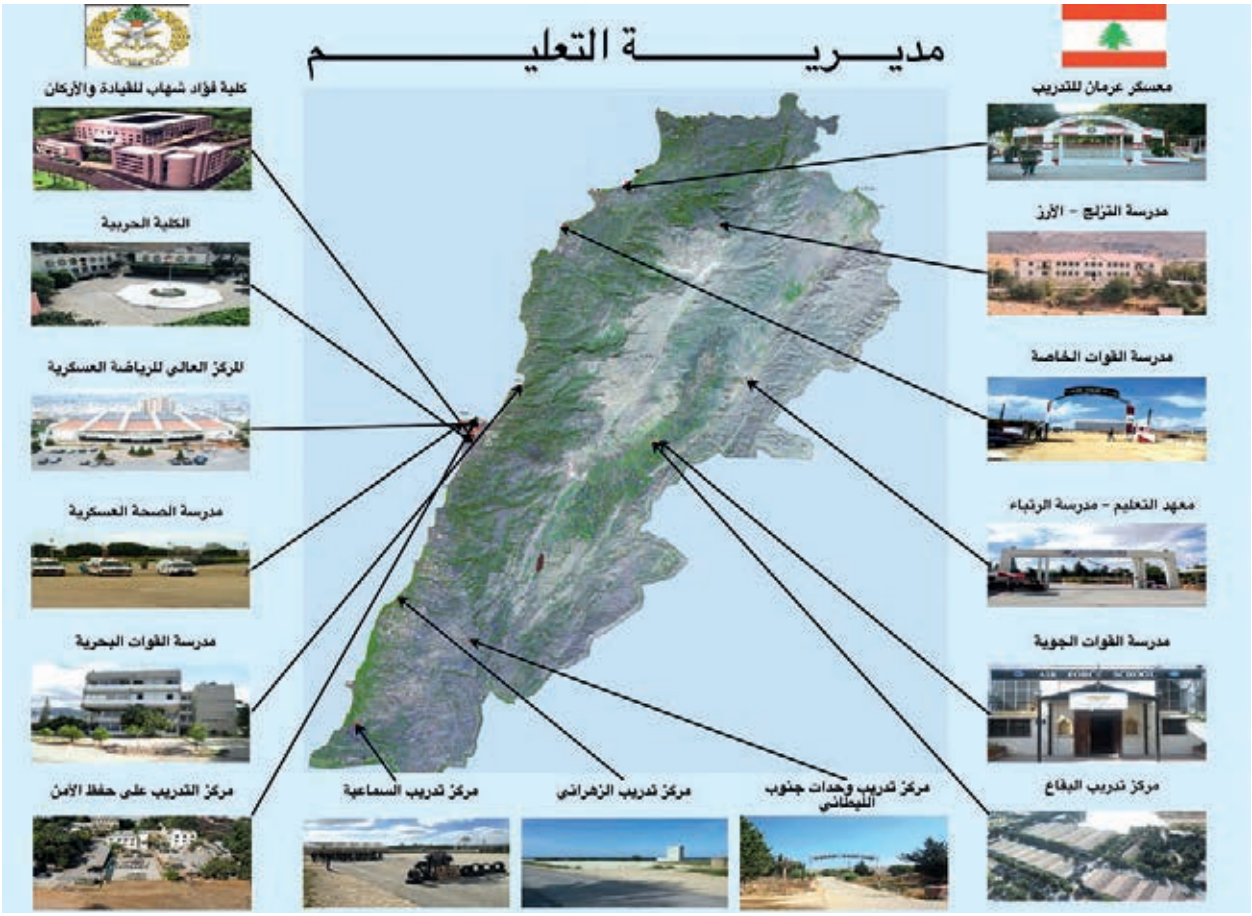

مراكز التدريب من الشمال إلى الجنوب والبقاع

تبادل خبرات وصقل مهارات

تحتّم المسؤولية الوطنية الملقاة على عاتق المؤسسة العسكرية، جهوزية دائمة من حيث العديد والعتاد، واكتساب المزيد من المهارات. لذا تعمل قيادة الجيش بصورة مستمرة على تعزيز التدريب في الألوية والأفواج والوحدات المنتشرة، لا سيما استحداث مراكز للتدريب التخصّصي الاحترافي، سعياً إلى امتلاك أساليب قتالية وأمنية غير تقليدية. وفي هذا الاطار تحرص القيادة على تطوير التعاون العسكري مع العديد من الدول الصديقة، ليشمل مساهمة هذه الأخيرة في تفعيل التدريب القتالي والأمني، وتزويد الجيش كميات من الأسلحة والتجهيزات العسكرية.

بهدف الاطّلاع على النشاط القائم في مراكز التدريب المستحدثة، قصدنا قسم تدريب الرتباء والأفراد في مديرية التعليم، حيث التقينا رئيسه العميد الركن يوسف بركات والمقدّم الركن حنّا لطيف من القسم نفسه.

في مستهلّ الحديث أكّد العميد الركن بركات أن التدريب في الجيش أساسي وأن القيادة توليه أهميّةً مطلقة، وهو يُقسَم إلى نوعَين: التدريب الأساسي

والتدريب التكميلي للضباط والرتباء والأفراد.

في الجيش كليات ومدارس ومعاهد تتولّى التدريب الأساسي، الذي يتضمّن بدوره المكاتب الدراسية ومختلف اختصاصات الفئة الأولى (المشاة، المدفعية، المدرعات، القوات الخاصة، الدفاع الجوي، الإشارة، الشرطة، هندسة القتال، النقل، والمضاد للدروع)، والفئة الثانية (عتاد وتعهّد على أنواعه، اختصاصات بحرية وجوية، هندسة، طب، رياضة، إدارة، معلوماتية، موسيقى وغيرها).

يُضاف إلى ما سبق مراكز التدريب التكميلي المتعدّدة وتلك المدعومة من فرق تدريب أجنبية.

مدرسة القوات الخاصة

في مدرسة القوات الخاصة في حامات، النشاط التدريبي متواصل على مدار السنة إذ يتابع عسكريّون من مختلف وحدات الجيش دورات، أبرزها: تنشئة مغوار، دهم، رماة مهرة، معلم هبوط وقتال وجهًا لوجه. كما تُقام دورات أخرى يتابعها عسكريون من مختلف الأجهزة الأمنية.

ارتفع عدد الدورات التدريبية في المدرسة بشكل لافت خلال

العام المنصرم، ففي حين كان بمعدل ٤ إلى ٥ دورات سنويًا، شهد العام ٢٠١٤ تنفيذ ٢٤ دورة، نظراً إلى جسامة المهمات الدفاعية والأمنية الملقاة على عاتق المؤسسة العسكرية في هذه المرحلة التي تمر بها البلاد. وإلى الدورات السابقة المعتمدة، أضيفت دورة التدريب المشترك التي تتضمن القتال في الأماكن المبنية أو في المناطق الجبلية (وفقاً لطبيعة القطاع التي تتولاه كل وحدة متدربة)، على أن يتمّ تدريب سرية عضوية في كل من الألوية وأفواج التدخل بإشراف مدرّبين أجانب (٣١ مدرّبًا أميركيًا و٨ مدرّبين بريطانيين).

بدأ التدريب مع الفريق البريطاني منذ العام ٢٠١٠، والتدريب المشترك مع الأميركيين منذ العام ٢٠١٤. إن مدة كل دورة هي خمسة أسابيع مقسّمة إلى ثلاث مراحل:

- المرحلة الأولى، تمتدّ على مدى أسبوعَين، مخصصة للقتال الفردي والرماية، تنفذ بإشراف فريق تدريب أميركي في حقل الرماية المستحدث في المدرسة. وتتضمن دروسًا في القتال الفردي، الرمايات بمعدل ٦٠٠ طلقة تقريباً لكل رام، الرمايات الخاطفة، ردات الفعل السريعة في مختلف الأوضاع، بالإضافة

إلى المبادئ الأساسية في دهم الغرف.

- المرحلة الثانية، تمتدّ على مدى أسبوعَين وهي مرحلة التدرّب على عمليات حفظ الأمن، تنفذ التدريبات بإشراف فريق تدريب بريطاني في مدينة حفظ الأمن التي بناها البريطانيون سابقًا، والتي ضمت إلى قطاع مدرسة القوات الخاصة، وتختتم هذه المرحلة بمناورة ميدانية موضوعها توقيف مطلوبين يتحصنون في مبانٍ، وقد جرى اعتماد مفهوم موحّد لهذا التدريب المشترك بين جميع المدرّبين.

- المرحلة الثالثة، مدّتها أسبوع واحد وهي تتوّج الأسابيع الأربعة السابقة، وتتضمن تمرينًا تكتيًا بالذخيرة الحية بإشراف مدرسة القوات الخاصة، ينفّذ في منطقة مزرعة حنوش (قضاء البترون) وتستعمل فيه أنواع الأسلحة المتوافرة في اللواء بمشاركة فصيلة دبابات وحضيرة هندسة وحضيرة هاون وسلاح الجو وفريق إخلاء طبي... وقد ظهرت نتيجة هذه الدورات في عدة معارك سابقة خاضتها وحدات الجيش، وكان أداء العسكريين فيها مميزًا.

فوجا الحدود البرية

لفوجَي الحدود البرية حصّة مهمّة من التدريبات مع الفرق الأجنبية، إذ يتابع فوج الحدود البرية الأول في ثكنة موقع عندقت في الشمال (منذ العام ٢٠١٤)، وفوج الحدود البرية الثاني في قاعدة رياق الجوية (منذ العام ٢٠١٣) دورات تدريبيّة مع الفريق الاستشاري البريطاني في مجال المراقبة بأجهزة تصوير من أنواع مختلفة، التمرّس في قيادة آليات «لاند روفر»، ودورات على أجهزة الاتصالات. كذلك، يتابع العسكريون دورات تمرّس إضافية في قيادة كلّ من الفوجَين.

إضافة إلى ما سبق، وفي إطار مشروع الاتحاد الأوروبي المدعوم

من المركز الدولي لتطوير سياسات الهجرة ICMPD الذي يضمّ فريقَين هولندياً ودانمركياً، وبالتعاون مع لجنة مراقبة وضبط الحدود، يخضع الفوجان المذكوران لتدريبات حول أمن الوثائق وكشف التزوير، ولتمارين على سيناريوهات وفرضيات محدّدة. بدأ التدريب ضمن هذا المشروع منذ العام ٢٠١٢، في منشآت خاصة بالمشروع (معسكر عرمان للتدريب - قيادة فوج الحدود البرية الثاني) بعد تجهيز قاعاتها بأحدث التقنيات من قبل الفريق الدانمركي.

مركزان في الجنوب

هناك مركزا تدريب للوحدات المنتشرة في منطقة الجنوب.

الأول، مركز الزهراني- كفرفالوس الذي بدأ التدريب فيه اعتبارًا من ٢٠١٤/١٢/١٥ بإشراف ٤ مدرّبين من فريق تدريب القوات الخاصة الأميركية ومدربين آخرين من الجيش اللبناني. ولغاية اليوم تمّ تنفيذ ثماني دورات مدّة كل دورة خمسة أسابيع، أسبوعان في منشآت الزهراني وثلاثة أسابيع في منشآت الحريري وثكنة كفرفالوس. تتضمّن التدريبات:

القتال في الأماكن المبنية أو في الأراضي الجبلية، الدهم، الرمايات، الحواجز والتفتيش... وهي تهدف إلى رفع قدرات الوحدات في هذه المجالات، وتبادل الخبرات بين المتدرّبين اللبنانيين والفريق الأميركي.

يتمّ تحديد برامج التدريب مع مدرسة القوات الخاصة، ويشرف على سير الأعمال في المركز قائد فوج التدخل السادس المتمركز في المنطقة حاليًا.

أمّا مركز التدريب الثاني المؤقت في السماعية، فقد تمّ إنشاؤه بإشراف فريق تدريب إيطالي، وهو يعمل بارتباط مباشر مع مديرية التعليم. وصل الفريق الإيطالي المؤلف من ٨ مدرّبين إلى لبنان بتاريخ ٢٠١٥/١/٢٨، وقد قامت الحكومة الإيطالية بتمويل تجهيز قاعات ومباني القسم الشمالي من المركز

المذكور، بمختلف المستلزمات اللوجستية والتدريبية.

يقوم الفريق الايطالي وبعد التنسيق مع مديرية التعليم في الجيش باستقدام مدرّبين عسكريين اختصاصيين من ايطاليا لجهة تنفيذ الدورات المطلوبة، وأبرزها: الإسعاف

الميداني في أثناء القتال، مكافحة الشغب، الوقاية من أسلحة الدمار الشامل، العمليات النفسية، مكافحة القنص، التعاون العسكري - المدني CIMIC، حماية القوى، الاستطلاع، الاستعلام، المراقبة واكتساب الأهداف.

تابع هذه الدورات لغاية اليوم ٢٠ ضابطًا و١٦٠ عسكريًا من مختلف وحدات الجيش، وتتراوح مدّة الدورة بين أسبوعَين وستة أسابيع ويتابعها ٢٥ متدرّبًا، يمنحون في نهايتها شهادات متابعة دورة، وقد بذل فريق التدريب جهودًا أكاديمية ولوجستية لرفع مستوى المتدرّبين وقدراتهم الفكرية والجسدية.

مدينة المداهمة

قام اللواء السابع بإنشاء مدينة مداهمة تمّ افتتاحها في ٢٠١٣/٩/٢٥ برعاية العماد جان قهوجي قائد الجيش وحضوره.

تضمّنت المدينة تسعة مبانٍ وجُهِّزَت بالمعدّات الآتية: بنادق paintball (عدد ٦٠)، برج للإشراف على التدريبات ومراقبتها، ألبسة خاصة بالتدريب (قناع ودرع)، أهداف ثابتة ومتحركة (مثيل عدو)، أجهزة مراقبة مع غرف تحكّم وتسجيل. والهدف منها رفع قدرات العسكريين القتالية، وصقل مهاراتهم في مجال دهم الأماكن المأهولة.

يتدرّب في هذه المدينة عسكريّو اللواء وآخرون من مختلف وحدات الجيش ومن المديرية العامة لأمن الدولة، وقد بلغ عدد المتدرّبين بين الأعوام ٢٠١٣ و٢٠١٥ حوالى ٣٠٠٠ عسكري و٦٠٠ عنصر من أمن الدولة.

مركز في رياق

أقيم في قيادة فوج التدخل الثاني (قاعدة رياق الجوية) مركز لتدريب القطع المنتشرة في البقاع، بدأ التدريب فيه بإشراف فريق من الوحدات الخاصة الأميركية منذ ٢٠١٣/١٢/٣، ولغاية اليوم تابعت ثماني دفعات الدورات الآتية: القتال في الأماكن الآهلة، الاستطلاع، التدريب على الأسلحة الإجمالية، التعامل مع الطوافات، تأهيل رماة مهرة وقنّاصين ورماية دقّة، قيادة الـATV، ودورة الإسعاف والإخلاء الطبي، بمعدّل سبعة أسابيع لكل دفعة، قوام كل دفعة

سرية عضوية معززة بفصيلة. وقد جرى التدريب بإشراف ثمانية مدربين من الفريق الاميركي وطاقم تدريبي من فوج التدخل الثاني.

تتخلّل الدورات رمايات مكثّفة بمختلف أنواع الأسلحة بالإضافة الى تمارين في أماكن مختلفة مع القوات الجوية، وتختتم بتمرين تكتي مشترك. تؤمّن قيادة الجيش المساندة اللوجستية لهذا المركز بمساعدة من الحكومة الأميركية (مكتب ملحق الدفاع في السفارة الأميركية في بيروت).

... وفي طرابلس

أنشئ مركز التدريب التابع لفوج التدخل الأول في المنطقة الحرّة في طرابلس خلال شهر كانون الثاني ٢٠١٤، ليتناسب وطبيعة المهمات التي يضطلع بها الفوج في قطاعه (القتال في الأماكن المبنية والآهلة). يتألف المركز من عدّة حقول رمي: حقل صغير خاص برمايات الدقة في أوضاع مختلفة، إذ يتدرّب العسكريون على دقّة الإصابة وردّات الفعل وسرعة البديهة. وحقل آخر كبير للتدريب على مبدأ الحركة والنار. وثمّة حقل مخصّص للرمانات اليدوية الدفاعية والهجومية، وآخر خاص بالقتال في الأماكن الجبلية مع إمكان تنفيذ إهباط بواسطة طوافات للتسلّل والإغارة على مبانٍ متفرقة أو دهمها. كذلك يتضمّن المركز مساحة لتدريب الحضيرة على دهم غرف وتفتيشها باستعمال الذخيرة الحيّة والقنابل المدخّنة وأقنعة الغاز.

بالإضافة إلى ما ذكر، هناك ستّة مبانٍ خُصِّص كل منها لسيناريو تدريب معيّن (دخول المبنى بطرق مختلفة، اقتحام

الغرف، التفتيش، المداهمة، التفخيخ والتفجير، اقتحام شارع، وتفتيش أبنية ومحلات)، وبرج هبوط يبلغ ارتفاعه ١٤ متراً، يتألّف من المشاغل الخاصة بقفزات الثقة، وحلقة اشتباك للتدريب على قتال الحراب والقتال المتقارب.

يجدر بالإشارة أنّ هذا المركز يوفّر إجراء تدريبات مشتركة مع مغاوير البحر تستخدم فيها زوارق سريعة (زودياك)، وهو يستوعب سرية تدخل مؤللة بكامل تجهيزاتها. ويتولّى التدريب فيه عدد من الضباط والرتباء المتمرّسين والمتخصّصين. ومن ضمن التدريبات التي نفّذت فيه تلك التي تابعها العسكريون الذين مثّلوا الجيش في تمرين الأسد المتأهب (الأردن).

مختبرات اللغات

تولي المؤسسة العسكرية أهمية كبرى للثقافة واللغات الأجنبية، حيث يجري حالياً تعليم اللغات التالية: الانكليزية، الفرنسية، الإيطالية، التركية، الروسية، البرتغالية، الألمانية، والعبرية، مع التركيز على اللغتين الإنكليزية والفرنسية، ومن المرتقب البدء بدورات تعلم اللغات الكورية، اليونانية والأرمينية.

وقد جرى تجهيز أحد عشر مركزًا للّغة الإنكليزية بمختبرات تتضمّن كتبًا ومعدات ومستندات تدريب حديثة ومتطورة بدعم من السفارة الأميركية في لبنان، وبالتنسيق مع مكتب الدفاع لديها ومديرية التعليم في الجيش. يستوعب كل مختبر ٣٠ مقعدًا ويبلغ عدد الطلاب الذين يتابعون الدورات سنويًا في مختلف المراكز، حوالى ٢٠٠٠ طالب، فيما يبلغ عدد الأساتذة ٣٠ أستاذًا عسكريًا و١٢ أستاذًا مدنيًا. وهؤلاء الاساتذة حائزون دبلوماً في تعليم اللغة الإنكليزية من معهد الدفاع التابع للجيش الأميركي في الولايات المتحدة الأميركية، ويتابعون دورات متقدّمة بصورة منتظمة كل سنتَين في المعهد نفسه.

أما في ما يتعلق بتعلّم اللغة الفرنسية، فقد عمدت قيادة الجيش وضمن إطار مشروع «تعزيز الفرنكوفونية في الإدارات الرسمية»، المموّل من الدولة الفرنسية، الى افتتاح أحد عشر مركزاً وتجهيزها وهي موزعة كالآتي: الكلية الحربية، اللواء اللوجستي، الطبابة العسكرية، معهد التعليم، معسكر عرمان للتدريب، مدارس مديرية المخابرات والقوات الجوية والقوات البحرية، فوج المغاوير، الفوج المجوقل وموقع صور. يستوعب كل مركز من ٢٠ إلى ٣٠ مقعداً، ويبلغ عدد الطلاب الذين يتابعون الدورات سنوياً في مختلف المراكز، حوالى ١٠٠٠ طالب، فيما يبلغ عدد المدربين ٣٤ أستاذًا عسكريًا و٤ أساتذة مدنيين. والأساتذة العسكريون هم خريجو المعهد الثقافي الفرنسي في بيروت، ويتابعون دورات متقدّمة بصورة منتظمة في الداخل والخارج. وفي هذا السياق أيضاً، ومنذ العام ٢٠١٠، تُجري قيادة الجيش سنوياً وبالتعاون مع السلطات الفرنسية مسابقة اللغة والثقافة الفرنسية، حيث وصل عدد المشاركين فيها في العام ٢٠١٥ إلى ١٣ الفاً.

دورات مختلفة

بالإضافة الى ما سبق، ثمّة عناصر من القوات الخاصة الأميركية في منشآت الوحدات الخاصة (فرع القوة الضاربة والمكافحة في مديرية المخابرات، وأفواج المغاوير والمجوقل ومغاوير البحر)، يساعدون في تدريب عسكريي هذه الوحدات، كلّ ضمن اختصاصه، كما تستقبل الألوية وأفواج التدخل على مدار السنة، فرق تدريب (فرنسية بمعظمها)، لتنفيذ دورات مقتضبة لا تتخطى مدّتها الشهر، وذلك بهدف صقل مهارات العسكريين وتبادل الخبرات العامة في مجالات مختلفة.

أهمية مراكز التدريب

يلفت المقدّم الركن حنّا لطيف إلى أنّ وجود مراكز تدريب بإشراف فرق أجنبية، يساهم في تطوير قدرات عناصر الجيش اللبناني على مختلف المستويات، لا سيّما وأنّ الدورات تفتتح وفق احتياجات المؤسسة ولمجاراة الأساليب والتقنيات الجديدة والمتطورة، التي لا تتوافر في مدارس ومعاهد التدريب اللبنانية.

من جهة أخرى، يؤكّد أنّ التعاون مع هذه الفرق يساهم في تطوير العلاقات العسكرية بين الجيش اللبناني والجيوش الصديقة، ويعزّز أواصر التواصل والتعاون والتفاهم في ما بينها. أمّا كلفة التدريب فلا تتعدى التغذية والمنامة، فالفرق الأجنبية تؤمّن حاجاتها اللوجستية والتدريبية بنفسها، لا بل تساهم في تخفيف الأعباء عن كاهل الجيش اللبناني (مثلاً: تؤمن الفرق الأميركية الذخيرة الخفيفة المطلوبة للتدريبات، كما تعمد بعض الفرق الأخرى إلى تقديم هبات متوافقة مع نوع التدريب الذي تجريه).

ويختم حديثه مشدّدًا على الانطباع الإيجابي الذي كوّنته الفرق الأجنبية عن متدرّبي الجيش اللبناني الذين طالما أثبتوا مناقبيّتهم وحرفيّتهم وتعاونهم من أجل تطوير أساليب التدريب واكتساب الخبرات.

عاليه

عروس السهر والحضارة

عاليه عروس المصايف تحتفل بعيدها السياحي كمدينة سياحية نموذجية يؤمّها يومياً عشرات الألوف من السيّاح العرب واللبنانيين والمغتربين، وتزيّنها الفنادق والمطاعم وكأنها في عرس دائم.

BASSOUL HENEINE SAL Sed El Bauchrieh: 01 684 684 - Ain El Mreisseh: 01 360 779

Authorized dealers:

City Car Beirut 01 803313/4	Bauchrieh Car Center Beirut 01 880213	Elie Tabet Jounieh 09 918402	Tabet & Matar SAL, Highway Mastita Jbeil 09 796939	Highway Auto, Khaldeh Highway 05 800149	Pascal 2 SARL Zalka Seaside 01 889469	NMI Motors Tripoli 06 411293/4	Fouad Srour Zahleh 08 800403	Youssef Trade Company Tyr 07 351313	Saida Car Zone, Saida 07 726888 07 754887	Bejco SARL Jamhour 05 768800	NMI Motors SARL Kousba 06 512409	Hasbaya Motors Kawkaba 07 845160

إعداد:
نينا عقل خليل

بمناسبة الذكرى السنوية الأولى لاستشهاد الرائد جهاد الهبر خلال المواجهة التي خاضها الجيش ضد التنظيمات الإرهابية في بحنين – عكار، أقامت قيادة الجيش وعائلة الشهيد قداسًا في كنيسة مار الياس الحيِ – المنصورية (عين المرج)، حضره العميد نازاريت كابرليان ممثلًا قائد الجيش العماد جان قهوجي وشخصيات اجتماعية ودينية وأهل الشهيد ورفاقه، إضافة إلى أهل البلدة وعائلات العسكريين الذين استشهدوا خلال معركة بحنين.

أعقب القداس الذي ترأسه كاهن الرعية الأب نعيم حداد، احتفال أقيم في صالون الكنيسة، عُرض في مستهله فيلم عن حياة الشهيد، ثم وزّعت على الحاضرين دروع تذكارية للشهيد وكتيّب عن سيرة حياته.

الذكرى السنوية الأولى لاستشهاد الرائد جهاد الهبر قيادة الجيش والأهل في تحية إجلال للبطولة

كلمة قيادة الجيش: ننحني أمام البطولة

ألقى ممثل قائد الجيش كلمة قال فيها: «في هذا المكان المقدّس، الذي يفتح ذراعيه اليوم لتكريم شهيدنا البطل الرائد جهاد الهبر، ننحني إجلالًا أمام عظمة الشهيد، نقتبس منه معاني البطولة والشهامة والعنفوان، نستلهم منه عطاء الروح والدم، ونقول: في سبيل لبنان ومجده، تهون أغلى التضحيات وترخص المهج والأرواح».

وقال: «لقد تعرّض لبنان خلال السنوات الفائتة كما تعلمون، لهجمة إرهابية شرسة، كادت تزعزع مقوّمات وجوده واستمراره، لولا قرار قيادة الجيش الحازم في التصدّي لهذا الخطر والانتصار عليه، ولولا قوافل الشهداء الذين كتبوا بدمائهم وبطولاتهم الاستثنائية، أروع صفحات تاريخنا المعاصر، وأيضًا لولا التفاف الشعب اللبناني حول المؤسسة

رفات الملازم أول الشهيد نديم سمعان إلى مدفن جديد وسيوف الرفاق تؤدي التحية

أحيت قيادة الجيش وعائلة الملازم أول الشهيد نديم سمعان ذكراه السنوية الأولى، وأقامت للمناسبة قداسًا في كنيسة مار فوقا – كفتون – الكورة، في حضور ممثل قائد الجيش العميد محمد شميطلي، ممثل المدير العام لقوى الأمن الداخلي المقدم جان رزق، رئيس بلدية كفتون السيد نخلة فارس، مختارها السيد إدمون فارس، ورئيسة جمعية كونكتنغ كورة السيدة كريستل سالم ورفاق

العسكرية، ورفضه القاطع لظاهرة الإرهاب، الغريبة عن حضارته وثقافته ونسيجه الاجتماعي الواحد».

وأضاف: «الرائد الشهيد جهاد الهبر، هو في طليعة هؤلاء الأبطال، بعد أن تعملق ماردًا في مواجهة الإرهاب، عزمًا وشجاعة ونكرانًا للذات، حتى سمت به الشهادة، عريسًا مكللًا بغار المجد والكرامة والعنفوان».

وختم: «باسم قائد الجيش العماد جان قهوجي، أحيّي فيكم الوفاء لذكرى رفيقنا في السلاح الرائد الشهيد جهاد الهبر، وأرى في ذلك تكريمًا للمبادىء التي نشأ عليها، والتي زرعها لدى كلّ من عمل معه ورافق مسيرته، ولدى عائلته على وجه الخصوص، تلك العائلة التي تمسّكت بخصاله ودلالات حياته القصيرة، لتكمل الطريق وتواصل المشوار، بعد أن تمكّنت من إقامة معادلة واضحة ما بين مرارة الحزن والاعتزاز بالتضحية في سبيل لبنان».

كلمة العائلة:ضوء في عتمة الليل

ألقى مازن الهبر كلمة العائلة فقال:

«سنة مرّت على استشهادك ونحنا ناطرينك، وناطرين ضحكتك وطلتك علينا، وما بدنا نضل ناطرين وناطرين. رفقاتك حلفوا بإنّو دم الشهدا مش رح يروح هدر، وقالوا إنو رح يبذلوا الغالي حتى يبقى أرز لبنان شامخ فوق الجبال. والزاوية يلي ضويتوها ببحنين ورويتوها بدمائكم بمواجهة الإرهاب وحماية لبنان بدّها تضل نقطة بعتمة الليل يللي مخيّم على لبنان».

الشهيد وأهالي البلدة والجوار.

ترأس القداس الأب بسام ناصيف الذي ألقى عظة تحدّث فيها عن مناقبية الشهيد، منوّهًا بتضحيات الجيش اللبناني في التصدّي للإرهاب والانتصار عليه.

وبعد القداس، وفي ظل سيوف الرفاق مرفوعة بالتحية للبطل، تمّ نقل رفات الشهيد ملفوفًا بالعلم اللبناني من المدفن القديم إلى مدفنٍ جديد شيّد له، حيث أدّت ثلّة من الشرطة ومن موسيقى الجيش مراسم التكريم.

بلدية أنطلياس

إعداد:
جان دارك أبي ياغي

معرض حرفي وتراثي لعائلات شهداء الجيش

برعاية قائد الجيش العماد جان قهوجي ممثلًا بالعميد الركن الطيار ديغول سعد، وبمناسبة عيد الاستقلال، دعت مؤسسة المقدم المغوار الشهيد صبحي العاقوري بالتعاون مع مجلس بلدية الجديدة- البوشريه- السد، إلى معرض حِرفي وتراثي نظّمته عائلات العسكريين الشهداء. تضمّن المعرض الذي أقيم في مبنى البلدية واستمر ثلاثة أيام، منتجات من صنع عائلات الشهداء (بذات عسكرية، مناشف مطرزة، كروشيه، دانتال بروتون، ألبسة ولادية ونسائية، ألعاب، جميع أنواع المونة البلدية، لوحات فنية، رسم على الزجاج، حِلى ومجوهرات شواروفسكي، وغيرها... حضر حفل الافتتاح رئيس البلدية أنطوان جبارة وأعضاء المجلس البلدي، رئيسة مؤسسة العاقوري وأعضاؤها، عائلات شهداء الجيش، وعدد من المواطنين.

بعد النشيد الوطني، رحّبت المسؤولة الإعلامية جان دارك أبي ياغي بالحضور، ثم ألقى رئيس البلدية كلمة قال فيها: «أقل ما يمكننا عمله في عيد الاستقلال هو استقبال عائلات الشهداء في بلديتنا، هم الذين ماتوا دفاعًا عن الوطن، ومن أجل الوطن، ولكي يعيش الوطن».

ثم ألقى العميد الركن الطيار سعد كلمة القيادة ومما جاء فيها: «كما كان شهداؤنا ينتظمون في حياتهم العسكرية صفوفًا متراصة وسواعد متشابكة، فإنّ عائلاتهم تتضامن هي الأخرى وتتفاهم وتتعاون في سبيل مواصلة الطريق والاضطلاع بالمسؤوليات تجاه المؤسسة والوطن».

وأضاف: «لقد كان من حسن الصنيع، أن تعمد مؤسسة المقدم المغوار الشهيد صبحي العاقوري إلى تكريم عائلات الشهداء، من باب التمسك بالتراث اللبناني، فالشهداء بالنسبة للجيش، هم الجزء الأغلى من إرثه العسكري والوطني، والتمسك بهذا الإرث يعني التمسك بأمانة الأجداد والآباء، وجميع الذين بذلوا وضحوا في سبيل لبنان، ليبقى كما أرادوه ونريده نحن اليوم، سيدًا حرًا مستقلاً، موحدًا بأرضه وشعبه ومؤسساته، ونموذجًا عالميًا فذًا لتلاقي الحضارات والثقافات، وتكاتفها وتفاعلها معًا، في إطار العيش المشترك، والوحدة الوطنية...».

في الختام، حيّا باسم قائد الجيش العماد جان قهوجي، أفراد عائلات العسكريين الشهداء الحاضرين، متوجهًا بالشكر إلى مؤسسة المقدم المغوار الشهيد صبحي العاقوري، وإلى المجلس البلدي لمنطقة الجديدة - البوشرية - السد، وجميع الذين أسهموا في تنظيم هذا المعرض الرائع...

ثم قدّم كتابي شكر إلى كل من جبارة وعاقوري تقديرًا لجهودهما.

حفل فطور في زحله دعمًا لمؤسسة العاقوري

برعاية قائد الجيش العماد جان قهوجي ممثلًا بالعميد الركن جوزف شاهين، أقامت مؤسسة المقدم المغوار الشهيد صبحي العاقوري حفل فطور يعود ريعه لدعم نشاطاتها الترفيهية والإنمائية التي تصبّ في خدمة أبناء الشهداء والوطن معًا، وذلك في مطعم التلال- زحلة. حضر الحفل محافظ بعلبك- الهرمل الدكتور بشير خضر، رؤساء بلديات، كهنة، ضباط، وحوالى ٤٠٠ شخص من أهالي زحلة وعائلات الشهداء وأصدقاء المؤسسة.

إفتتح اللقاء بالنشيد الوطني اللبناني، وبعد كلمة ترحيب من عرّيف الاحتفال الإعلامي طوني أبو نعّوم، ألقت مسؤولة منطقة البقاع السيدة كارولين معلوف سعاده كلمة مؤسسة العاقوري، فنوّهت بمحبة أهل زحله للجيش والتفافهم حوله، ومما قالته: «إنّ وجودكم اليوم معنا، هو

دليل قاطع على محبتكم لجيشكم الوطني، وهذا ما دفعنا إلى توسيع رقعة انتشارنا، لنزرع سنبلة جديدة في أرض خيّرة، ونحن على يقين أننا لم نخطئ في العنوان».

ثم ألقى ممثل قائد الجيش كلمة توجّه فيها إلى الشهداء الأبرار وخاطبهم قائلا: «ناموا قريري العين في عليائكم، فمسيرتكم مستمرة مع رفاق السلاح في الجيش اللبناني، ناموا قريري العين في عالم السلام، فعائلاتكم في أيادٍ أمينة، أيادٍ مسحت دموع الألم ولملمت جراح الفراق، وهبّت لتواسي الحزانى، ولتعيد الأمل والبهجة لأطفالكم».

ومن ثمّ، توجّه بالشكر إلى مؤسسة العاقوري التي تستمر في أداء رسالتها النبيلة بكل عزمٍ واندفاع، وإلى أصحاب الأيادي البيضاء أصحاب الضمائر الحيّة والقلوب النابضة بمشاعر الوفاء، الذين بوقوفهم إلى جانب عائلات الشهداء، يجسّدون شكلاً من أشكال التضامن مع المؤسسة العسكرية، الدرع الواقي للوطن وصمّام أمنه واستقراره».

في الختام، قدّمت مؤسسة العاقوري دروعًا تكريمية للذين ساهموا في إنجاح الفطور، وهم: السيدة كارولين معلوف سعاده، السيدة منى زغيب، السيدة صولانج سكاف والإعلامي طوني أبو نعوم.

... وافتتاح قاعتي كومبيوتر وألعاب في دير الأحمر

برعاية قائد الجيش العماد جان قهوجي ممثلاً بالعميد الركن هادي خوري، وبدعم من مؤسسة المقدم المغوار الشهيد صبحي العاقوري، تمّ تجهيز قاعتي كومبيوتر وألعاب في مدرسة راهبات العائلة المقدسة المارونيات في دير الأحمر. حضر الاحتفال النائب إميل رحمه، راعي أبرشية بعلبك- دير الأحمر المارونية المطران حنا رحمه، رئيسة المدرسة الأخت يولاند بيسري، الهيئتان التعليمية والطلابية، لجنة الأهل، رئيسة المؤسسة وأعضاؤها، وأبناء دير الأحمر.

بدأ الاحتفال بالنشيد الوطني اللبناني، ثم ألقت رئيسة المدرسة الأخت يولاند بيسري كلمة، شددت فيها على معاني الاستقلال والشهادة. وتمنت أن تدعونا ذكرى استقلال لبنان للإيمان به، وللتمسُّك بأرضه، والحفاظ على إرث الأجداد، فنعمل معًا على نهضته بالرغم من كلِّ الظروف والشدائد.

كما كانت كلمة من القلب للمطران حنا رحمه، شدّد فيها على أهميّة التربية في المدارس التي منها نرى لبنان الجديد في طلابنا الأحبّاء، جيل المستقبل.

في كلمته، شدّد ممثل قائد الجيش على أنّ «الاهتمام بأطفال لبنان وشبابه، مسؤولية وطنية شاملة، بدءًا من العائلة الصغيرة، مرورًا بالمجتمع المدني وهيئاته ونخبه الفكرية والثقافية، وصولاً إلى الدولة بمختلف مؤسساتها، فهؤلاء هم أمل الوطن وجيله الصاعد، الذي على عاتقه ستقع في مقبل الأيام، مسؤولية صون أمانة الأجداد والآباء، وإكمال مسيرتهم في الدفاع عن لبنان وحمايته من الأخطار، والعمل على تطويره، ليبقى كما عرفناه، درّة على جبين الإنسانية جمعاء».

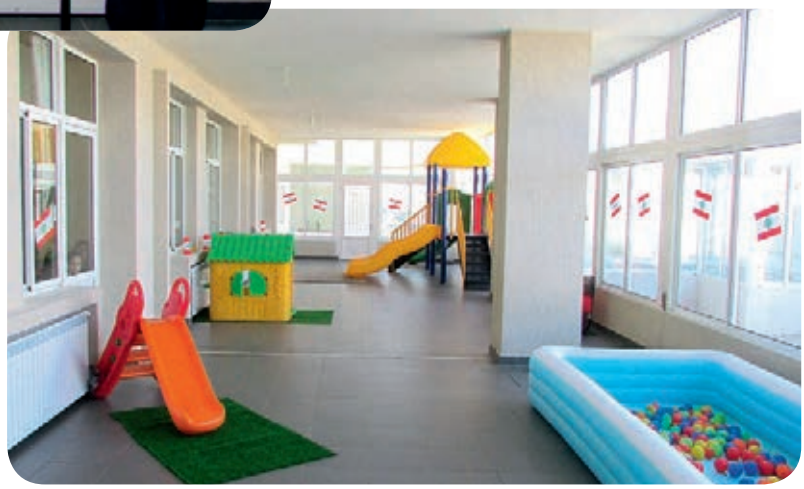

وتابع قائلًا: «إنطلاقًا من ذلك كلّه، لم تغب عين الجيش يومًا عن شباب الوطن وأطفاله، سواء على صعيد دعم المشاريع والمبادرات التي تعنى بشؤونهم التربوية والاجتماعية والطبيّة، أم على صعيد النظر إليهم كأغراس فتية في حقول الوطن، ستتفتح وتنمو لتستحيل في يوم من الأيام، أشجارًا صلبة في ساحات الوطن، وفي ميدان الشرف والتضحية والوفاء».

تخلل الاحتفال أناشيد وطنية عزفتها فرقة موسيقى الجيش.

إعداد:
تريز منصور

برعاية العماد قائد الجيش، ممثلاً بالعميد الركن نظرت قابريليان (رئيس قسم شؤون العسكريين الخاصة في منطقة جبل لبنان)، وبمناسبة عيد الاستقلال، وزّعت أرملة شهيد ساحة الشرف العقيد داني حرب السيدة إليانور زيدان الهدايا على أبناء الشهداء العسكريين الذين استشهدوا منذ العام ٢٠٠٤ ولغاية تاريخه، وذلك خلال حفل غداء ترفيهي في نادي الرتباء المركزي – الفياضية. حضر الحفل، إلى جانب ممثل قائد الجيش، رئيس نادي الرتباء العميد الركن بسام عيد، وعدد من ضباط الوحدات والقطع المقاتلة في منطقة عرسال.

أرملة العقيد الشهيد داني حرب في لفتة لأبناء الشهداء تحت جناح الفخر والشجاعة والبطولة

بعد النشيد الوطني اللبناني الذي قدّمته فرقة من موسيقى الجيش بقيادة المؤهل أول محمد الخطيب، ألقى العميد الركن قابريليان كلمة قال فيها:

«أن تكرّموا أبناء عسكريينا الشهداء، فهو تكريم للجيش وللوطن، وهو أيضًا تكريم لكم، لأنّكم تدركون معاني الشهادة ودورها في الحفاظ على الوطن، وبهذا الإدراك يتجلّى التضامن الوطني والإنساني بين الجيش وأهله، فتزداد مؤسستنا قوة ومناعة في مواجهة المحن والشدائد، وإصرارًا على مواصلة أداء رسالتها الوطنية، رسالة الشرف والتضحية والوفاء».

وأضاف: «لقد حرص الجيش إلى أقصى الحدود، على الوفاء لأفراد عائلات الشهداء الذين يمثلون في عقيدته، شجرة المؤسسة، بجذورها الضاربة في الأعماق، وأغصانها الشامخة نحو السماء، كما أنّهم شهود أحياء على عظمة تضحياتها ونبل مبادئها الوطنية. لذلك واظبت القيادة على الاهتمام بأوضاع ذوي الشهداء، واحتضانهم ورعايتهم حياتيًا ومعنويًا، كما واظبت على تقديم الدعم والتسهيلات للجهات والمؤسسات والأشخاص الناشطين في هذا المجال. والسيدة إليانور زيدان بمبادرتها الطيبة اليوم، إنما تذكّرنا بالمسيرة العطرة لزوجها العقيد الشهيد داني حرب ومآثره البطولية في مواجهة الإرهاب المجرم، ومعه جميع شهدائنا الأبرار، الذين بذلوا أرواحهم الطاهرة دفاعًا عن وحدة لبنان وسيادته واستقلاله».

ثم ألقت أرملة العقيد الشهيد كلمة قالت فيها:

«لا يمكننا ذكر كلمة استقلال من دون ذكر تضحيات الأبطال، لا يمكننا التحدّث عن وطن مستقل من دون ذكر تضحيات الشهداء، ولا يمكننا إحياء عيد الاستقلال من دون التوجّه بتحية إلى أرواحهم.

ما يجمعنا اليوم ليس الحزن ولا الموت، بل الفخر والشجاعة والبطولة، وكذلك التضحيات اللامحدودة في سبيل الوطن، تضحيات ترجمت بدم شهدائنا الأبطال التي روت تراب الوطن. فهنيئًا لمن بذل حياته لتبقى حياتنا، وهنيئًا لكم شهادتكم، ولكم الصدارة في قلوب مواطنيكم وفي تاريخ لبنان».

وشكرت عائلات الشهداء على حضورهم، وقيادة الجيش على رعايتها الاحتفال، وكل ضابط وعسكري يبذل التضحيات في سبيل الوطن.

ثم قدّم العميد الركن قابريليان كتاب شكر من القيادة للسيدة زيدان، وقُدّمت لها أيضًا باقة زهر باسم عائلات الشهداء عربون شكر وتقدير على مبادرتها الكريمة.

على هامش حفل الغداء، قدّم الساحر ميكي أجمل ما لديه من عروض ساحرة، أدخلت البهجة إلى قلوب أبناء الشهداء، كما قطع قالب الحلوى احتفاء بالمناسبة.

وكشفت السيدة حرب لمجلة «الجيش» أنها بصدد إنشاء جمعية باسم العقيد الشهيد داني حرب، مهمّتها دعم عائلات شهداء الجيش اللبناني، إضافة إلى دعم كل يتيم ومحتاج.

بالمتابعة اليومية... تسيطر على السكري

GLUCOCARD

Diabetes Management Since 1960

JAPAN

LIFE-TIME WARRANTY

كفالة مدى الحياة

GLUCOCARD™ 01-mini plus

The Most Advanced Glucometer

جهاز قياس السكر الأكثر تطوراً

مجاناً

استبدل جهازك القديم
بجهاز غلوكوكارد
مع كفالة مدى الحياة *

NOW الأن

~~50.000 L.B.P~~

40.000 L.B.P

* Limited Time Offer
عرض لمدة محدودة

شرائط الإختبار

شرائط الإختبار معترف بها من قبل
الصندوق الوطني للضمان الإجتماعي

Glucocard Lebanon

04-403 410-11 ext. 407

خدمة الزبائن

إدارة واستثمار
مرفأ بيروت

Gestion et Exploitation du
PORT DE BEYROUTH

إعداد:
باسكال معوّض بومارون

معرض دبي للطيران

رقم الأعمال تخطّى ٢٠٠ مليار دولار

احتلّ معرض دبي للطيران مركزًا ثابتًا كحدث رئيس، إذ أنّه يوفّر لشركات صناعة الطائرات فرصة عرض منتجاتها أمام جمهورٍ عالمي واسع، ويستقطب كبار اللاعبين من ذوي التأثير في جميعً قطاعات الصناعة.

فعاليات معرض دبي للطيران ٢٠١٥، الذي يقام في موقع شيّد خصيصًا له هو «دبي وورلد سنترال»، جرت بين ٨ و١٢ تشرين الثاني الماضي بمشاركة ١٢٣ دولة و١١٠٠ عارض من شركات محلية وإقليمية ودولية متخصّصة في قطاعي الطيران المدني والطيران العسكري وتقنياتهما، وكل ما له علاقة بشؤون الطائرات والمطارات من أنظمة إلكترونية، وتجهيزات ورادارات وأنظمة صيانة ومراقبة... افتتح المعرض الشيخ محمد بن راشد آل مكتوم، حاكم دبي والشيخ محمد بن زايد آل نهيان نائب القائد الأعلى للقوّات المسلّحة، وحضره وزراء دفاع وقيادات عسكرية وفعاليات اقتصادية من نحو ١٢٠ دولة حول العالم.

عروض حيّة

للمرة الأولى في العالم، قدّم «دبي للطيران ٢٠١٥» عروضًا حيّة لطائرات من دون طيار. وتميّزت الدورة الحالية من المعرض، بوجود طائرة الإيرباص A350 XWB المدنية التي تُعرض لأول مرة، والتي لم يتمّ تصنيع سوى ست نسخ من طرازها الجديد، وهي تحمل على متنها ٣٢٥ راكبًا، ومجهّزة بأحدث التقنيات التي تضعها في مصاف الطائرات الفخمة والآمنة والمريحة. وعرضت أيضًا طائرة إيرباص 800-380A التابعة لأسطول طيران الإمارات التي تتّسع لقرابة ٥٧٥ راكبًا.

كما تمّ إطلاق منتجات وابتكارات جديدة، بالإضافة إلى نشاطات مهمّة، منها «يوم المستقبل» (Future's Day) الذي يهدف إلى إلهام الطلاب للنظر في

مهن الطيران والفضاء، ومؤتمر «الخليج للتدريب في صناعة الطيران» (Gulf Aviation Training) حيث قام كبار الخبراء بمعالجة التحديات التي تواجه تدريب الطيارين في المنطقة.

كذلك أعلن عن إطلاق حدث «التصنيع بالطباعة الثلاثية الأبعاد» (Printshow 3D)، الذي يُعرف أيضًا بـ«التصنيع المُضاف»، وهي العملية التي يتم فيها استخدام تصاميم البيانات الرقمية الثلاثية الأبعاد لتشكيل مُكوّن معيّن من خلال وضع طبقات من مواد متعددة بتحكم كمبيوتري، كأداة هامة للشركات المتخصصة في مجالات الطيران.

الشركات المشاركة

شاركت في هذا المعرض، الذي يعتبر من الأكبر والأهمّ في مجال الطيران، العديد من الشركات الرائدة في هذا المجال، ونذكر منها Lockheed Martin, Bell Helicopter, Boeing, Airbus, Eurofighter, Dassault, Northrop Grumman, Raytheon, Saab, Sikorsky, CAE, Alsalam Aircraft, Ruag, Russian Helicopters, UAE Space Agency وغيرها. ومن الشركات الجديدة، Aselsan, Roketsan, Telephonics, Royal Petrol، وغيرها.

شركة جنرال أتوميكس (General Atomics) التي شاركت أيضًا في المعرض، ركّزت من جهة على طائرة Predator XP غير المأهولة التي عرضت على منصّة ثابتة، وعلى توضيح قدرات مجموعة طائراتها من دون طيّار (Predator/Gray Eagle) المميّزة والمتطوّرة.

كما عرضت شركة أينيا أيرماكي (Alenia Aermacchi) في جناحها «طائرة النقل التكتيكي MC-27J على منصة ثابتة؛ فيما تميّزت شركة رواغ (Ruag) بطائرة Dornier 228، وروّجت لخدماتها الخاصة بطائرات رجال الأعمال، وتلك العسكرية الخاصة بمقاتلات F-5 وF/A-18 سوبر هورنيت.

أما «مجموعة ساتير» (Satair Group)، فقد ركّزت على قدرات الطباعة الثلاثية الأبعاد، مع عرض حيّ لنماذج عن طائرات صغيرة عاملة بالطباعة الثلاثية الأبعاد.

والجدير بالذكر أنّ عشرين شركة روسية شاركت في هذه الدورة، وعرضت حوالى مئتين من صناعاتها العسكرية. وذكرت الهيئة الفدرالية الروسية للتعاون العسكري الفنّي بأنّ من بين المؤسسات التي مثّلت روسيا في دبي كل من «روس أوبورون إكسبورت»، و«ألماز-أنتي»، و«سوخوي» و«ميغ» وشركة «مروحيات روسيا».

اليوم الأخير

شهد اليوم الأخير من المعرض زيارات متميّزة وجلسات نقاش، إضافة إلى توقيع عقود وتدشين مراكز جديدة، ومنها تدشين سلطة المنطقة الحرّة بمطار دبي «دافزا» مركز تكنولوجيا الطيران في الشرق الأوسط التابع لـ«جنرال إلكتريك أفييشن» (General Electric Aviation) المصنّعة لمحركات الطائرات.

وشهد هذا اليوم أيضًا حدثًا مميزًا تمثّل بتقديم بعثة الولايات المتحدة الأميركية المشاركة في وكالة الإمارات للفضاء، العلم الأميركي الذي رفرف في الفضاء الخارجي خلال مهمة «أبولو ١٤» إلى القمر، وذلك ترحيبًا منها بانضمام الإمارات إلى نادي الفضاء العالمي. وتأتي هذه الهدية التذكارية التي بادرت بها شركة «كالمان العالمية» (Kallman Worldwide) المسؤولة عن الجناح الأميركي المشارك في فعاليات المعرض، بالتزامن مع استعدادات دولة الإمارات للاحتفال بذكرى اليوم الوطني الرابع

أحدث منشأة خدماتية للطيران

على هامش المعرض، أطلقت «شركة السعودية لهندسة وصناعة الطيران» خلال مؤتمر صحفي، أكبر وأحدث منشأة لتقديم جميع الخدمات الفنيّة للطيران المدني والعسكري في منطقة الشرق الأوسط؛ وتضمّ المنشأة الكائنة في مدينة جدة، مركزًا لصيانة وإصلاح وتوضيب الطائرات وقطع الغيار، بالإضافة إلى مركز صيانة وإصلاح وتوضيب محرّكات الطائرات، وتمتد على مساحة مليون مترٍ مربعٍ تقريبًا.

والأربعين لتأسيسها في العام ١٩٧١، والتي تصادف ذكرى وصول بعثة أبولو ١٤ إلى الفضاء في العام نفسه.

وأشار المنظّمون إلى أن النسخة الأخيرة من المعرض، سجّلت رقم أعمال فاق ٢٠٠ مليار دولار، مع تسجيل طلبات لطائرات جديدة بعد ساعات على افتتاحه، فاقت ١٦٢,٦ مليار دولار، متفوّقة بذلك على الرقم القياسي السابق البالغ ١٥٥ مليارًا، والمسجّل في العام ٢٠٠٧.

قبل أن تتهاوى الأبراج مجددًا

بقلم:
جورج علم

كان الفتى الشقيّ يعصب عينيه بخرقة من القماش، ويحمل قضيبًا غليظًا يطارد به رفاقه، وهو يصيح: «أنا أعمى ما بشوف.. أنا ضرّاب السيوف»... كانت لعبة خشنة، يجيدها صبية القرى والأرياف في أربعينيات القرن الماضي، حيث كانت وسائل اللهو محدودة، وبدائيّة...

في القرن الواحد بعد العشرين، أصبحت اللعبة أكثر انتشارًا وتطوّرًا تماشيًا مع واقع الحال، وثورة الاختراعات، والتقنيات، والتواصل الاجتماعي، إنها «ثقافة التوحش»، لها أيديولوجياتها، ورجالاتها، وممولوها، وداعموها، والمستثمرون بها، ومن خلالها.

ولدت في حضن التاريخ، وانطوت على نفسها خلف حجاب سميك من السريّة المطبقة، واعتمدت الظلال البعيدة عن الأضواء لنشر أفكارها، ومعتقداتها. حتى الخلايا التي انتشرت مع الفتوحات، والحملات العسكريّة، حافظت على رباطة جأش، وانتظام، وانضباطيّة. كانت دومًا حاضرة في كل الغزوات، والفتوحات، عاصرت الحضارات، القديم منها، والحديث، وعايشت التطوّر من المنطلق الذي يوفّر لها ما تحتاجه لمواكبة روح العصر شرط الحرص على التحجّر الفكري، والإنغلاق المعرفي، والإلتزام الظلامي... كانت حاضرة دومًا، وتتحرك في صفوف الحاشية، والبطانة، حتى أن بعضها احتل مناصب رفيعة، لكن السرّية كانت هي السائدة، وعلى قاعدة أن الأقليّة اليوم، إن اجتهدت يمكن أن تصبح أكثريّة غدًا، وعندما تتكوّن الأكثريّة يتحقق المشروع؟!.

المناهل... والروافد

لم يقدّم علماء الإجتماع تعريفًا محددًا «لثقافة التوحش»، بل مقاربات رسمت سياقًا عامًا جامعًا موحدًا استند إلى عدّة عناصر.

أولها، البيئة الاجتماعيّة التي تمّ وصفها بالمنغلقة، المحافظة، المقيّدة بمفاهيم جامدة، وتقاليد صارمة، إلى حدّ أن الرأس المعصوب من الخارج، متعصّب في الداخل، ومبرمج على موجة من المفاهيم، والعادات والتقاليد التي لا يحيد عنها، حتى أن الغالبية تنظر إلى الاختراعات على أنها نوع من أنواع الكفر والزندقة؟!...

ثانيًا: إن البيئة الحاضنة، هي الأكثر فقرًا، حيث يعتمد التماسك الاجتماعي على مفاهيم خاصة مشتركة تنمّي مشاعر الحقد، والانتقام ضد الآخر، وفي البيئات الأخرى، وتقوّي في المقابل روح العنصريّة العدائيّة المتوحشة. والمؤسف أنّ الفقر عند بعض الجماعات والخلايا قناعة إيمانيّة، تفرضها العقيدة، ويستوجبها الرابط الاجتماعي بين الأفراد والجماعات التي تعتمد التقشّف أسلوب حياة.

ثالثًا: إن البيئة المشغّلة لثقافة التوحش، هي الأكثر أميّة، وقد ارتضت وجهًا واحدًا من وجوه الثقافة والمعرفة اللصيقة بالعقيدة الإيمانية المتزمتة. بالطبع هناك من غرّد خارج السرب، وهم كثر، دخلوا الجامعات، اقتحموا قصور العلم والمعرفة، عايشوا روح العصر بثوراته التقنيّة، المعرفيّة، الرقميّة، لكن المبادىء المحنّطة في زوايا الذاكرة سرعان ما تستفيق، وتخطف الكائن من عالمه المعاصر لتعيده أداة منفّذة لثقافة التوحش.

رابعًا: إن البيئة المحفّزة، هي تلك المتصلة ببعض رجال الدين، وبما يبثونه من معتقدات، ومفاهيم، ونظريّات تعمّم ثقافة التوحش، وتنمّيها، وتؤجج جمراتها في الصدور المحتقنة، بحيث ينطلق التوحش مندفعًا، هائجًا، مشرقطًا، مصممًا على بلوغ الهدف، وحتى التضحية في سبيله.

نظريات كثيرة استند اليها علم الاجتماع لمقاربة هذا النوع من الثقافة المضرّجة، والتي لا ترتوي على الرغم من غزارة الدماء، إلاّ أن «الفوعة» الحديثة التي نشهدها في زمننا هذا على مشارف الربيع العربي، لم يجارها أي مثيل لا في التاريخ القديم، ولا المعاصر... لقد ظهرت العديد من «الفوعات»، في أزمنة مختلفة، لكن سرعان ما ذهبت ريحها بعد أن حققت أهدافها في أشرعة المصالح.

الأبراج المرتعدة

دخلت ثقافة التوحش نادي المصالح من الباب الواسع والعريض. كثيرون أجادوا اللعبة. كثيرون شمّروا عن سواعدهم ليبيعوا ويشتروا باسم مكافحة الإرهاب. كثيرون برعوا في اعتماد ازدواجية مقيتة برّرتها، وتبرّرها لعبة المصالح. فباسم القضاء على الإرهاب، تحرّر مئات العقود بمليارات الدولارات لشراء الأسلحة الحديثة، وتخزين الترسانات. وباسم محاربة الإرهاب تعقد الصفقات، وتزدهر السمسرات، وتستباح الأجواء والحدود لكي تزدهر مواسم الموت والقهر في الساحات المنتفضة تحت شعاري التغيير نحو الديموقراطيّة والعدالة الإجتماعيّة؟!...

من واقعة البرجين في نيويورك، إلى برج البراجنة في بيروت، إلى برج إيفل في باريس، مسيرة لا تنتهي، أبطالها أشباح تخرّجوا من ظلمات وظلاميّات التاريخ، واجتاحوا الساحات، فالتغيير عندهم

وجهة نظر، «أنا، ولا أحد»، وكلّ «أحد لا يندمج في ثقافة الأنا هو شرّ يجب إزالته؟!».

في معشرهم، يصعب الاندماج... في شرعهم الليل ليل، والنهار نهار، لا يلتقيان، أما الغسق فمسافة التباس، والالتباس موطن الشيطان. هم هكذا ظلاميّة متوحشة، نهلت ازدرائيتها من مناهل ثلاثة: الأصوليّة بمفهومها المتصحّر، والأيديولوجيّة بمضمونها المتجبّر، والعنصريّة بفهومها المتفجّر.

عندما يبقر بطن التاريخ

بالطبع هناك من بقر بطن التاريخ، ومزّق كلّ الأكفان المحنّطة ليستخرج الإرهاب ويقدّمه طبقًا نافرًا في عصر الكومبيوتر، والإنترنت، وثورة الاتصالات، والتكنولوجيا. لقد رافق كلّ العصور والعهود، لكن «بشوكة مكسورة»، وأظافر مقلّمة، وأنياب محطّمة. شيء منه يتسرّب من مسارب الجاهليّة حيث كانت الشهوات تطغى على السلوكيات وتستبيح المحرمات. شيء منه يتسرّب من تراثيات الصحوة الإيمانيّة، حيث كان للسيف بأسه وبؤسه، ومن فلسفة «ما أخذ بالسيف فبالسيف يؤخذ»، إلى فلسفة «نشر الهديّ والمعرفة على حدّ السيف». شيء منه يتسرب من ظلم الطاغيّة، كم من العروش قد شيّدت من جماجم المقهورين؟ وكم من الممالك قد أقامت ظلمًا في الأرض، ووطدت دعائم حكمها بمسامير الإرهاب؟!. شيء منه يتسرّب من زواريب الفاقة، والحاجة، حيث يقبع المقتدر في البيئة الفقيرة متسلّطًا بفكره، وعقيدته، ومصلحيته يؤثّر على العامة، ويدفع بها لارتكاب الفظائع. وشيء منه يتسرّب من الانغلاقيّة في المجتمعات المقيّدة بجور السلطان، أو جور المال، أو التبعيّة المفرطة... إن العقيدة الإرهابية خليط - مزيج من كلّ هذه التجارب المريرة... وقديمًا قيل «ليست الطحالب وحدها التي ترسو على سطح المستنقعات، فهناك الثعابين السّامة أيضًا؟!».

الغرب.. والمصالح

قدّم الغرب الديموقراطي المتحرّر تعريفًا للإرهاب يتماشى مع طموحاته، ومصالحه العابرة للحدود، فوصف بعض الأنظمة في المشرق العربي بالفاسدة كونها قائمة على الظلم والاستبداد، وإرهاب المواطن، متغاضيًا عن مساحات الاستقرار التي كانت سائدة، ومعها وفرة متواضعة من الأمن الاقتصادي الاجتماعي، التي كانت تخفف بعض العبء من ضيق القبضة الديكتاتوريّة الصارمة. بالطبع، لا يمكن المقارنة بين ما كان، وما هو سائد الآن، لأن المستجدات المتسارعة قد أرخت بثقلها على كاهل الشرق الأوسط، وخلطت الأمور، وضيّقت الأنفاس، وتركت المواطن يهرول مسرعًا إلى الأمام خوفًا من «التسونامي» الزاحفة التي تطارده بأشكال متعددة: الجبهات، والمواجهات، القصف، والأسلحة المحظورة، والتصفيات... باسم التغيير والسعي نحو الديموقراطيّة والعدالة الإجتماعيّة، ترتكب الفواحش. لا يعرف المواطن من أين تؤكل كتفه، وعلى أي مشرحة سيمدد لقطع رأسه: هل على المشرحة الفئويّة، أو الطائفيّة، أو المذهبيّة، أو الأقليّة والأكثريّة، أو العصبيّة الممزوجة بالبغض والكراهية وحب الانتقام، والسعي المستميت لتنفيذ رغبات المستثمرين في الدماء العربيّة الصافية. والساعين إلى تغيير معالم التاريخ والجغرافيا، لرسم حدود جديدة لجغرافيات مصالحهم؟!..

الاستثمار بالإرهاب

لم يكن هناك من تاريخ للإرهاب، لكنّ الإرهاب كان مرافقًا للتاريخ في محطاته الوضاءة المشعة، وأيضًا في كسوفه السحيق. فجأة استفاق من غفلته، وضرب ضربته الموجعة في عمق الولايات المتحدة الأميركيّة، وفي قلب نيويورك، وأدى إلى انهيار البرجين في ١١ أيلول ٢٠٠١، بشكل مريع، ومأسوي. ولغاية الآن لم يكشف النقاب عن حقيقة الدوافع، ولا عن الغرف السوداء التي خططت وأشرفت على التنفيذ، ولا عن تعدّد مواقعها، ومراكزها. وما سمح بنشره، والإفراج عنه لوسائل الإعلام، وللرأي العام، كان مدروسًا وموجّهًا لإلقاء التهم على حفنة من الإرهابيّين، وعلى جنسياتهم التي اقتصرت على دول محددة، وثقافة واحدة.

على أثر الكارثة المريعة، أطلق الرئيس الأميركي جورج دبليو بوش حربه ضد الإرهاب. أعلن في ١١ أيلول ٢٠٠١، «حربًا عالميّة»، وأمر بضرب أفغانستان للقضاء على نظام «طالبان»، و«القاعدة». وصنّف الدول في محاور... ففي خطابه عن «حالة الاتحاد» لسنة ٢٠٠٢، أكّد بوش أن «محور الشر» من كوريا الشمالية، وإيران، إلى العراق، يهدد السلام العالمي، ويشكّل خطرًا متزايدًا على الاستقرار، وأكّدت إدارته «حقّها وعزمها على شنّ حرب وقائيّة؟!».

وفي السابع من تشرين الأول بدأت القوات الأميركيّة والبريطانيّة حملات جويّة بالقصف الصاروخي، ومهّدت الطريق لوصول قوات «التحالف الشمالي» إلى كابول في ١٣ تشرين الثاني، وكانت الأهداف الرئيسة للحرب، هزيمة

«طالبان»، وطرد تنظيم «القاعدة» من أفغانستان، والقبض على قادتها، وتنصيب حامد كرزاي رئيسًا. أمّا العراق الذي وصفه خطاب «حالة الاتحاد» بأنه جزء من «محور الشر» المتحالف مع الإرهابيّين، فاعتبر مصدر خطر كبير ومتزايد من خلال الاستحواذ على أسلحة الدمار الشامل.

إنضمّت إلى مساعي بوش أكثر من عشرين دولة، أبرزها بريطانيا، وأوستراليا، وبدأت حرب العراق في ٢٠ آذار ٢٠٠٣، تحت شعار تخليصه من أسلحة الدمار الشامل، وخلع صدّام حسين من السلطة. مع اقتراب سنوات عهده من النهاية، وقبل أن يغادر البيت الأبيض، اعترف بوش بأنه لم تكن هناك أسلحة دمار شامل في العراق. لكن ما حصل قد حصل...

في ما يخص كوريا الشماليّة، أدان بوش علنًا سياسة زعيمها كيم جونغ إيل، وتمّ تجميد حساباتها المصرفيّة في البنوك الأجنبيّة. ونتيجة المباحثات التي بدأتها الولايات المتحدة مع الصين في ٢ أيلول ٢٠٠٧، وافقت كوريا الشمالية على كشف، وتفكيك جميع برامجها النووية بحلول نهاية العام نفسه.

أوباما يصحح

في الرابع من حزيران ٢٠٠٩، ألقى الرئيس باراك أوباما خطابًا في جامعة القاهرة، وفاءً لوعد كان قد قطعه خلال حملته الانتخابيّة، بأنه إذا فاز، سيوجّه رسالة إلى المسلمين، من عاصمة دولة إسلاميّة في الأشهر الرئاسيّة الأولى.

يقول السكريتير الصحفي للبيت الأبيض آنذاك روبرت جيبس، «إن الخطاب حمل عنوان «بداية جديدة»، وإنّ الرئيس اختار مصر ليصالح الولايات المتحدة مع المسلمين، ويسعى إلى تمتين العلاقة بين أميركا والعالم الإسلامي والتي تشوّهت كثيرًا خلال فترة رئاسة جورج بوش».

يضيف: «تمّ اختيار مصر كونها تمثّل قلب العالم العربي، من مختلف الجوانب، وتعتبر إحدى القوى الأساسيّة في عملية السلام في الشرق الأوسط، كما أنها تتلقّى مساعدات اقتصاديّة وعسكريّة أميركيّة؟!».

بعد مرور سنوات ست على هذا الخطاب، هل تصالحت أميركا مع العالم الإسلامي؟!.

ازدواجية

لقد تعاطت الدول الكبرى النافذة مع الإرهاب بازدواجيّة لكنها عندما بدأ يطال حدود كياناتها ومصالحها، راحت تتعاطى معه من موقع الديكتاتور المتجبر.

يقول الرئيس الفرنسي فرنسوا هولاند بعد «اجتياح» باريس بعمليات إرهابيّة صاعقة ومكلفة في ١٣ تشرين الثاني ٢٠١٥، «لا هوادة مع الإرهاب»، أعلنها حربًا مفتوحة، استنهض همم دول الإتحاد الأوروبي، سارع وزراء الداخلية إلى رسم الخطط، والسيناريوهات، واستنفرت جميع الغرف الذكيّة التابعة للمخابرات الأوروبيّة- الأميركيّة لتقديم الأطباق الطازجة والشهيّة من المعلومات القيمة لملاحقة الشبكات، وإحباط المخططات قبل تنفيذها، وملاحقة الإرهابيّين في كهوفهم، وأوكارهم، وجحورهم. وأخذت طاولة فيينّا المخصصة لمعالجة الأزمة السوريّة على كاهلها مسؤوليّة التصدّي، وكذلك فعلت قمّة العشرين التي استضافتها تركيا في أنطاليا. إلاّ أن الخبراء الميدانيّين المكلّفين بالتنفيذ العملاني على الأرض، اشتكوا من الازدواجيّة المريبة، وسياسة «المعايير الاستنسابيّة» التي لا تزال سائدة على مستوى عواصم القرار. فالغرب جادّ في مكافحة الإرهاب الذي يستهدف ساحاته، ومصالحه مباشرة، لكنّه لا يزال يبيع ويشتري تحت عنوان مكافحته في الشرق الأوسط، وتحديدًا في سوريا، والعراق، والساحات المشتعلة الأخرى...

الإرادة أولا

خلال مناقشة موضوع الإرهاب أمام مؤتمر قمة دول العشرين في أنطاليا، قدّم الأمين العام للأمم المتحدة بان كي مون دراسة وضعت بتصرّف الملوك والرؤساء والأمراء المشاركين، وتضمّنت جميع القرارات التي اتخذت على مستوى مجلس الأمن الدولي، والجمعيّة العامة للأمم المتحدة، بعيد أحداث ١١ أيلول ٢٠٠١، وبسّطت كيفيّة محاربة الإرهاب... وقال يومها كلامًا «للتاريخ» أمام القادة المشاركين في القمة: «لا تنقصنا القوانين الرادعة... تنقصنا الإرادة لوضعها موضع التنفيذ؟!».

وأضاف: إن مكافحة الإرهاب لا تتم بالقصف الجوي، ولا بملاحقة قادة التنظيمات الإرهابيّة، وعناصرها، بل إلى جانب استخدام القوة، يفترض أن تكون هناك استراتيجية واضحة للقضاء على الإرهاب تقوم على الآتي:

أولًا: تجفيف منابعه، سواء أكانت دولًا، أو تنظيمات ومنظمات، أو جماعات، أو أفرادًا، تسهم في تمويله، وتسليحه، ومدّه بجميع أنواع الدعم المادي أو المعنوي وملاحقتها، ومحاسبتها...

ثانيًا: إطلاق استراتيجيّة اقتصاديّة- انمائيّة شاملة لتحسين الأحوال الاجتماعية المعيشيّة في البيئات الأكثر فقرًا، والأكثر احتضانًا للإرهاب.

ثالثًا: إطلاق دينامية ثقافيّة تنويريّة قانونيّة في البيئات الظلاميّة، والمجتمعات الفقيرة المنغلقة، لفتح نوافذ المعرفة، وإحداث نقلة نوعيّة، وعلى قاعدة لا يوجد أفكار ومعتقدات ثابتة جامدة متحجّرة، بقدر ما يوجد إمكانات هائلة لاستنشاق الهواء النظيف، وتمكين خيوط التنوير من أن تنشر نورًا ودفئًا في الأمكنة الأكثر عتمة وانغلاقًا...

Arz Loubnan

Your style, Your home...

ارز لبنان للمفروشات

لصاحبه مصطفى الكلل

Al menyeh-main road, tel: 06/460226 03/663525 03/693966 Fax: 06/462966 Byblos, tel: 09/541591

Lecico SOLAR

HYBRID Boiler
Made in Lebanon

- إن نظام Hybrid الجديد هو نظام فاصل تماماً ما بين السائل الحراري (الذي يعتبر خزاناً حرارياً) و بين مواسير المياه المبادلة للحرارة في داخل هذا المخزن الحراري للطاقة المختزنة مع إمكانية استخدامه في المناطق المرتفعة حيث يقاوم التجلّد حتّى ٢٥ درجة مئويّة تحت الصفر.

- أما المياه المستعملة منزلياً فتسخينها يتم بطريقة غير مباشرة حيث لا تختلط هذه المياه بأي جسم غير المبادل الحراري المصنوع من الستانلس ستيل ٣١٦ وهو معدن خاص بمعدات و أدوات الطعام و الغذاء.

- يعمل نظام Hybrid على أكثر من مصدر للحرارة : الطاقة الشمسية، السخان الكهربائي و المبادل الحراري من التدفئة المركزية.

- لا حاجة لطلمبة مياه خاصة به، بل يعمل على نظام الضخ المنزلي العادي.

- مرآة لاقطة من النحاس العالي الأداء بمساحات مختلفة وفق رغبة المستهلك.

- Quality

- Service

- Guarantee

Clean Hot Water In A Unique & Advanced System

Factory & Main Office Kfarchima, P.O.Box: 11-5147 Baabda,Tel: +961.5.434222 - Fax: +961.5.436720/1, www.lecico.com.lb

إعداد: د. أحمد علو
عميد متقاعد

القوس الفولاذي من المياه المتجمدة إلى المياه الدافئة

روسيا تعزّز قواعدها البحرية

«إن روسيا تبني قوسًا فولاذيًا (Arc of steel) من القطب الشمالي حتى البحر المتوسط».

(الأدميرال مارك فيرغسون قائد القوات البحرية المشتركة لحلف الناتو في أوروبا والمتوسط وافريقيا، ٦ تشرين الأول ٢٠١٥).

في نهاية العام ٢٠١٣، أصدر الرئيس الروسي فلاديمير بوتين إلى قيادة الجيش، توجيهات تقضي بضرورة تكثيف الوجود العسكري في منطقة القطب الشمالي، وذلك بالتزامن مع إعادة افتتاح قاعدة جوية لبلاده في المنطقة. فبعدما كشفت كندا عزمها على إعلان سيادتها على منطقة القارة المتجمدة الشمالية، قال بوتين إنّ روسيا بحاجة لاستخدام كل السبل المتاحة لحماية مصالحها الوطنية.

ثروات تحت الجليد

قبل الـ٢٠١٣ كان بوتين قد تحدّث عدة مرات عن أهمية القارة المتجمدة الشمالية لبلاده، لكنّ التوجيهات التي أصدرها للجيش في ذلك العام، كانت الأولى من نوعها. ويأتي ذلك في إطار الصراع بين الدول المحيطة بالقارة المتجمدة الشمالية حول الثروات الطبيعية الموجودة هناك، وتحت ثلوج المحيط المتجمد الشمالي. فالتقديرات

الأوليّة تشير إلى أنّ المنطقة المتجمدة الشمالية تضم نحو ١٥٪ من الاحتياط العالمي للنفط و٣٠٪ من الغاز الطبيعي والمسال، وسيصبح استخراج هذه الثروات أكثر سهولة خلال الأعوام المقبلة، بسبب ظاهرة الاحتباس الحراري والارتفاع المستمر لدرجة حرارة الأرض، بالإضافة إلى التقدّم المستمر في تقنيات التنقيب والاستكشاف. ويضاف إلى ذلك عدة أنواع من المعادن الثمينة، كالألماس والبلاتين والذهب والنحاس والنيكل والقصدير وغيرها.

الاستراتيجية البحرية الروسية الجديدة

في احتفال ٢٦ تموز ٢٠١٥ بالعيد الوطني السنوي للبحرية العسكرية الروسية، حدد الكرملين الاستراتيجية الجديدة التي سيعتمدها الأسطول الحربي الروسي خلال السنوات المقبلة في مواجهة النفوذ المتزايد لحلف شمال الأطلسي (الناتو) في المناطق المحيطة بروسيا. وترتكز هذه الاستراتيجية على نقطتين:

الأولى: زيادة عديد القطع البحرية في المحيط المتجمد الشمالي الذي يعتبر بوابة للأسطول الروسي على المحيطين الأطلسي غربًا والهادىء شرقًا.

الثانية: تعزيز التعاون الاستراتيجي مع كل من الصين في مياه المحيط الهادىء، والهند في مياه المحيط الهندي.

وفي احتفال آخر أقيم في قاعدة بالتيسك الروسية في إقليم كالينينغراد على ضفاف بحر البلطيق، وحضره الرئيس الروسي فلاديمير بوتين، عُمّم على المشاركين ووسائل الإعلام منشورٌ من ٤٦ صفحة يشرح تفاصيل الاستراتيجية البحرية الروسية الجديدة. وتحدّث نائب رئيس الوزراء الروسي ديميتري روغوزين بشكل ملخص عن أبرز ما ورد في المخطط الجديد، فقال: «ستعزز روسيا قوتها البحرية في المحيطين المتجمد الشمالي والأطلسي كردّ على تحركات حلف شمال الأطسي بالقرب من الحدود الروسية». وأضاف: «سنرسل أسطولًا جديدًا من كاسحات الجليد إلى المحيط المتجمد الشمالي الذي ستكون له الأولوية القصوى في المرحلة المقبلة. فعبره، يمكن للأسطول الروسي الوصول من دون أي قيود إلى مياه المحيطين الأطلسي والهادىء». كما أوضح روغوزين أن «الاستراتيجية الجديدة تسمح لروسيا بتحقيق مرادها على جهتين: الأولى جهة المحيط الأطلسي التي يجب دائمًا الحذر منها، فتحركات حلفاء الأطلسي الأخيرة ونشر قوات الناتو بالقرب من الحدود الروسية، يدفعنا حتمًا إلى الردّ. أما الجهة الثانية فهي المحيط الهادىء حيث سنسعى إلى تعزيز تعاوننا الاستراتيجي وإلى التنسيق التقني مع كل من الصين في مياه الهادىء والهند التي تشرف على مياه المحيط الهندي». وختم نائب رئيس الوزراء بالتأكيد أنّ روسيا ستنشر أيضًا قطعًا بحرية جديدة في قواعدها في كل من القرم وسيفاستوبول، وستعمل على تعزيز الوضع الاقتصادي في هاتين المنطقتين، وستقوم بإيجاد محطات لأسطولها في البحر الأبيض المتوسط.

وكان روغوزين قد توقف في أرخبيل الجزر النرويجية سفالبارد (Svalbard) الواقعة في وسط المحيط المتجمد الشمالي أثناء توجهه إلى مقر البعثة العلمية الروسية فى القطب الشمالي مطلع شهر نيسان ٢٠١٥، وقد كتب في وقت لاحِق تغريدة على موقع تويتر قال فيها: «أُعلن القطب الشمالي منطقة روسية». ورحلة روغوزين هذه، أتت في إطار تعزيز روسيا لوجودها في منطقة القطب الشمالي، حيث قامت في العام ٢٠١٤، بتكثيف وجودها العسكري في المنطقة، وزيادة طلعاتها الجوية في سمائها، بالإضافة إلى افتتاح قواعد جديدة، وبناء ١٠ محطات للبحث والانقاذ، وتجهيز ١٦ ميناء فى المياه العميقة، و١٣ مطارًا، و١٠ محطات رادار للدفاع الجوي والبحري على طول سواحل القطب الشمالي الروسية.

وقد تزامن هذا مع إعادة افتتاح روسيا بعض القواعد العسكرية في الشمال التي كانت قد أغلقت بعد انهيار الاتحاد السوفياتي السابق، بما في ذلك قاعدة منطقة مورمانسك (Murmansk) التي تبعد نحو ٣١ ميلًا فقط عن الحدود الفنلندية، والتي ستضم أكثر من ٣٠٠٠ عنصر للقوات البرية، و٣٩ سفينة و٣٥ غواصة. ولعلّ هذا ما أثار قلق بلدان الشمال الأوروبي وجعلهم يستعدّون لتعزيز مواقعهم في الشمال أيضًا، فهرع وزراء دفاع النروج والسويد والدانمارك وفنلندا، بالإضافة إلى وزير خارجية أيسلندا للتوقيع في ٩ نيسان ٢٠١٥ على إعلان مشترك مفاده أن سلوك روسيا

يمثّل التحدي الأكبر للأمن الأوروبي، وأن الوضع الأمني في جميع أنحاء بلدان الشمال الأوروبي قد ساء بشكل ملحوظ خلال العام الماضي، ونتيجة لذلك، أعلنت الدول الخمس خططًا لتوسيع العلاقات الدفاعية في ما بينها.

دعت دول الشمال الأوروبي، الولايات المتحدة لتكثيف الجهود لمواجهة روسيا في منطقة القطب الشمالي، وعلى هذه الخلفية، قام وزير الخارجية الأميركي جون كيري برحلة طويلة إلى أقصى شمال الأراضي الكندية، إلى منطقة نونافوت (Nunavut) لتولّي الرئاسة الدورية لمجلس القطب الشمالي.

القواعد الجديدة والمتجددة

مع حلول ٢٢ تشرين الأول الماضي (٢٠١٥)، أعلن وزير الدفاع الروسي سيرغي شويغو أن روسيا قد أنهت تقريبًا بناء قاعدة عسكرية ضخمة في جزيرة كوتلني قرب شواطىء شرق سيبيريا، علمًا أنه لم تكن هناك من قبل قاعدة عسكرية حتى في أيام الاتحاد السوفياتي السابق. وجزيرة كوتلني هي أكبر جزيرة في أرخبيل نوفوسيبرسك في بحر لابتيف، وكانت فقط مركزًا للرصد والمراقبة المناخية، أما اليوم فقد أصبحت مقرًا لـ«مجموعة المحيط المتجمد الشمالي التكتية ٩٩» التابعة للبحرية الروسية، وهي أرض صخرية وجليدية والحياة فوقها لا تحتمل، إلّا أنّها باتت مجهزة بجميع وسائل العيش.

وأضاف الوزير الروسي أن روسيا تقوم ببناء عدد آخر من القواعد العسكرية الصغرى في جزيرة رانغل في الساحل الشرقي لبحر تشوكتشي، وكذلك في جزر الكوريل القريبة من اليابان (٣٠ كلم فقط) وفي رأس شميدت. وأعلن أنه سيتم بناء ٦ مطارات خلال العامين القادمين (٢٠١٦ – ٢٠١٧). وفي موازاة ذلك يجري نشر القوات العسكرية المناسبة في قواعد المحيط، وهي مجهزة بأحدث الأسلحة الضرورية والتقنيات العالية. ويشار هنا إلى أن الروس قد باشروا منذ العام ٢٠١٢ بناء وإعادة بناء قواعد عسكرية مطلّة على المحيط الشمالي في البحر والبر.

وذكرت مجلة «صنداي اكسبرس» البريطانية في الأسبوع الثالث من شهر تشرين الأول ٢٠١٥، أن روسيا تبني قاعدة كبرى فوق جزيرة تدعى ألكسندرا تقع بين بحري بارنتس وكارا، أسمتها اركتيك تريفويل (Arctic Trefoil)، مساحتها ١٤ ألف متر مربع ويمكنها استيعاب وتأمين إقامة ١٥٠ جنديًا مع معداتهم، وتموينهم ذاتيًا لمدة ١٨ شهرًا. كذلك ذكرت المجلة أن لدى روسيا في المنطقة القطبية نحو ٤١ كاسحة جليد عملاقة جاهزة، منها ٨ تعمل بالطاقة النووية، بينما تملك الولايات المتحدة كاسحتين فقط وإحداهما لا تعمل. وتضيف المجلة أن الروس سيبنون ثلاث قواعد جديدة في شرق سيبيريا ومضيق بيهرنغ وأن إحداها لن تبعد عن الأراضي الأميركية في ألاسكا أكثر من ٣٠٠ ميل، مما دفع السيدة سارة بيلين حاكمة ولاية ألاسكا السابقة إلى القول: أصبح بإمكانك أن ترى روسيا الآن من هنا من أرض ألاسكا...».

قناة السويس الجديدة

يوفّر القطب الشمالي ممرًا بحريًا هو الطريق الذي يصل ما بين المحيط الهادىء والمحيط الأطلسي عبر المحيط الشمالي، على طول امتداد الحدود البحرية الروسية الشمالية، من بحر بارنتس بمحاذاة سواحل سيبيريا، وحتى مضيق بيهرنغ في الشرق الأقصى. وقد قال عنه الرئيس الروسي بوتين «إنه قناة السويس الجديدة». فهو يعتبر من أقصر الطرق البحرية التي تربط شرقي آسيا بأوروبا الغربية وأميركا الشمالية عبر المحيط الشمالي. وعلى الرغم من تجمّد مياه هذا الطريق معظم ايام السنة (١٠ أشهر)، ومن حاجة السفن أثناء عبوره إلى أدلّاء وكاسحات الجليد في بعض أقسامه، فهو يوفر الوقت ويخفض الكلفة، ويعتبر أكثر أمنًا من المرور في مضيق مالقة أو بحر العرب وخليج عدن حيث حوادث القرصنة المتعددة والمستمرة.

التنافس والتعاون

يتركز النزاع اليوم حول الجرف القاري للمحيط وحتى مركز القطب الشمالي ذاته بين الدول المشاطئة له، وبخاصة بين روسيا والنروج، وروسيا والولايات المتحدة

وكندا والدنمارك.

ومع التنافس على الموارد ونشر القواعد العسكرية في المنطقة، يشكّل القطب الشمالي ساحة صراع محتملة في المستقبل بين الدول الكبرى، وخصوصًا في ظل عدم تحديد هذه البلدان حتى الآن لكيفية استخدام هذه المساحة الشاسعة من الأرض والمياه من دون إثارة الصراعات. حاليًا يدير القطب الشمالي «مجلس القطب الشمالي» الذي تأسس في العام ١٩٩٦ بعد توقيع ٨ دول على إعلان أوتاوا، والذي يضم خمس دول لها سواحل مباشرة ممتدة على المحيط الشمالي القطبي، وهي كندا والولايات المتحدة الأميركية وروسيا والدانمارك والنروج، بالإضافة إلى ثلاث دول أخرى هي فنلندا والسويد وأيسلندا. كما يضم المجلس ١٢ دولة تحمل صفة مراقب، ومجموعات من السكان الأصليين تحت اسم: المشاركون الدائمون. ويعدّ هذا المجلس منتدى للتعاون في القضايا الإقليمية الخاصة بالتنمية وحماية البيئة، ويقع مقر أمانته العامة في النروج، ورئاسته دورية تتجدد كل عامين.

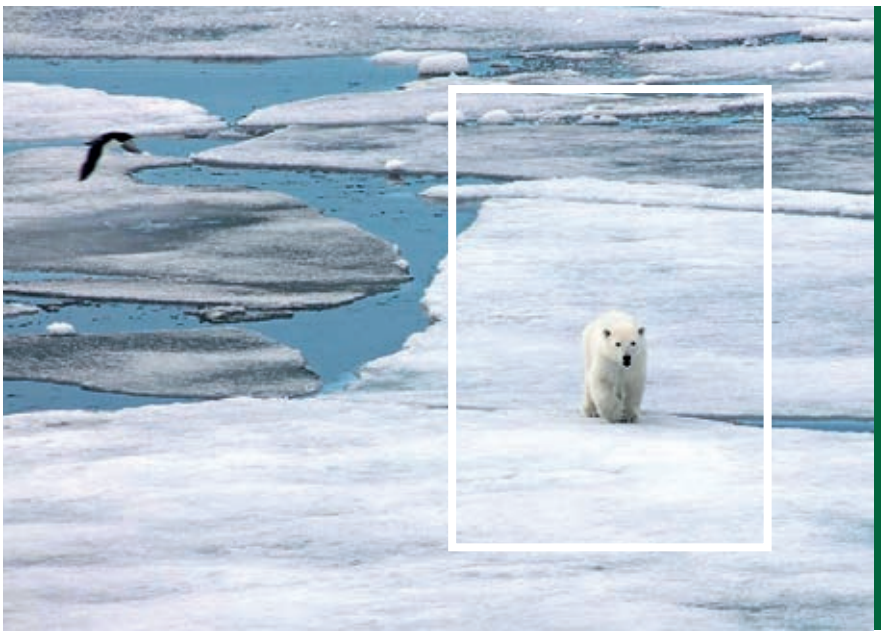

البحر ونشر القوة

يعلّمنا التاريخ العسكري أنه لا يمكن لدولة ما مهما كانت قوية، أن تنشر قوتها في العالم بالاعتماد على قواها البرية فقط، فهي بحاجة دائمًا للقوة البحرية وللأساطيل المناسبة لنشر هذه القوة ولحماية أمنها ومصالحها الاقتصادية والتجارية.

تطل روسيا مباشرة على ثلاثة محيطات وثلاث قارات وعلى ثلاثة بحار. كما تطل على المحيط الهندي عبر الاتفاق مع الهند وعلى البحر المتوسط عبر قاعدتها البحرية في سوريا. وهي تعمل على تطوير أساطيلها البحرية وتزويدها بالسفن والأسلحة ونشرها في هذه البحار والقواعد، لأنها تدرك أنها لن تستعيد دور الإتحاد السوفياتي السابق أو تصبح «روسيا العظمى» ما لم تصبح قوة بحرية عظمى، يحسب لأساطيلها وقواعدها ألف حساب، وبخاصة في هذا الوقت.

من هنا، يرى بعض المحلّلين الاستراتيجيين أن روسيا اليوم قد عززت وجودها البحري بقواعدها البحرية في نقاط استراتيجية مهمة على زوايا روسيا الأربع: من قواعدها في القطب الشمالي بطرفه الشرقي المطل على الولايات المتحدة، إلى الطرف الجنوبي الشرقي على حدود اليابان والمحيط الهادىء، ومن الطرف الشمالي الغربي عبر بحري الشمال والبلطيق في كالينينغراد، إلى البحر الأبيض المتوسط مرورًا بالبحر الأسود والقرم. وهي تطمح إلى العودة إلى الطرف الجنوبي الغربي المتمثل في البحر الأحمر ومصر واليمن ومضيق باب المندب، وما وجودها العسكري في سوريا اليوم وتعزيز قاعدتها البحرية والجوية فيها ومناوراتها في البحر القطبي الشمالي والمحيط الهادىء امتدادًا إلى المحيط الهندي، الّا لتأكيد هذا الحضور العملياتي في شرقي البحر المتوسط وشمالي أوروبا والأطلسي وشرقي آسيا وجنوبها. وهذا ما بدأت دول حلف الناتو الـ٢٨ تحسب حسابه وتتدارس الخطط وتحشد القوى، وتجري المناورات في البحر المتوسط وغيره، لمواجهته أو الحدّ من اندفاعته.

المراجع:

- https://www.rt.com/news/319394-arctic-military-base-islands.
- www.allenbwest.com/.../sarah-palin-was-right-look-where-russia-is-build.
- www.express.co.uk › News › World
- www.businessinsider.com/russia-arctic-expansion-201411-
- news.yahoo.com/russian-ships-old-arctic-nato-set-alarms-bells..
- https://www.rt.com/news/197936-russia-arctic-military-shoigu/
- https://en.wikipedia.org/wiki/Arctic_policy_of_Russia
- www.almustaqbal.com/

FUTURO™
LINE

Remains the Most Trusted Name in Health Support, Braces and Hosiery.

Same Great Products, Supported by a Company With Over 50 Years of Health Care Experience.

FUTURO®
Live More™

3M

اسرائيل وإشكاليات التدخل الروسي في سوريا

لا شك في أنّ المصالح الروسية في سوريا، في جوهرها، هي ذات طبيعة سياسية استراتيجية وعسكرية واقتصادية وأمنية. ومن أهم هذه المصالح كما يجمع المراقبون، الاحتفاظ بالقاعدة العسكرية في ميناء طرطوس والتي تُعتبر مرفقًا روسيًا استراتيجيًا طويل الأمد. فبموجب اتفاقية موقّعة بين البلدين في العام ١٩٧١، يستضيف هذا الميناء قاعدة روسية للإمداد والصيانة تم تشييدها في الحقبة السوفياتية في أثناء الحرب الباردة، لدعم الأسطول السوفياتي في البحر الأبيض المتوسط. وتسعى روسيا منذ سنوات عديدة، إلى توسيع هذه القاعدة وتطويرها لتعزّز حضورها في البحر المتوسط، في الوقت الذي تخطط فيه واشنطن لنشر درع صاروخية في بولندا وللتضييق على روسيا ومصالحها في المنطقة. وفي هذا السياق شكّل انتشار القوات الروسية في شبه جزيرة القرم تأكيدًا عمليًا لجدية موسكو في التزام عقيدتها العسكرية الجديدة التي وقّعها الرئيس بوتين قبل نحو شهر، في خطوة اعتبرت مؤشرًا على تغيّر جذري في سياسات روسيا تجاه توسّع حلف الأطلسي، الذي ينتشر على حدودها من أوروبا إلى آسيا الوسطى، مهدّدًا أمنها القومي.

إعداد: إحسان مرتضى
باحث في الشؤون الإسرائيلية

تثبيت النفوذ الروسي في الشرق الأوسط

لقد وافقت سوريا في العام ٢٠٠٨ على تحويل ميناء طرطوس إلى قاعدة ثابتة للسفن النووية الروسية في الشرق الأوسط. ومنذ ٢٠٠٩ تقوم روسيا بتحديث القاعدة وتوسيع الميناء كي يستطيع استقبال سفن عسكرية أكبر حجمًا. ومن جانب آخر، تعمل روسيا من خلال خطواتها الاستراتيجية الأخيرة في سوريا على تثبيت نفوذها وتأثيرها في الشرق الأوسط كدولة عظمى، مما يساعدها على استعادة مكانتها الدولية، التي تأثرت سلبًا من جرّاء الأزمة الأوكرانية. وهذا الأمر أوضحه فيودور لوكيانوف رئيس مجلس السياسات الخارجية والدفاع الروسي بقوله : «سوريا والشرق الأوسط عمومًا، من المشكلات التي تجتذب الاهتمام العالمي، وبالتالي نحاول العودة إلى هناك لكي نكون لاعبين ناشطين».

مصالح اسرائيلية في سوريا!؟

في المقابل، تشدّد اسرائيل من ناحيتها على أنّ لها هي أيضًا مصالح حيوية واستراتيجية بعيدة المدى في سوريا. وفي هذا السياق، نقلت صحيفة هآرتس العبرية عن وزير الدفاع موشيه يعالون، تأكيده أن «إسرائيل لديها هي الأخرى مصالح في سوريا، وستتحرك للدفاع عن تلك المصالح من دون الحصول على إذن مسبق من أحد، مثلما تحركت روسيا ومن قبلها أميركا وحتى فرنسا وبريطانيا، ونفّذت جميعها عمليات عسكرية في سوريا من دون استئذان أحد، حتى النظام السوري نفسه».

ويضيف يعالون: «لدينا مصالحنا في سوريا وعندما تصبح مهددة سوف نعمل ونواصل العمل للحفاظ عليها، وقد نقلنا هذه الرسالة بوضوح إلى الرئيس الروسي فلاديمير بوتين».

وفي حين اعتبرت الصحيفة أن «موسكو لم تهتم كثيرًا برأي الولايات المتحدة وإسرائيل في العمليات التي تشنّها ضد الإرهابيين في سوريا»، أكّد وزير دفاع العدو أنّ بلاده «لن تعترض على التدخل العسكري الروسي، لكنّها تضع خطوطًا حمراء لمصالحها في سوريا، ولن تسمح لأحد بتجاوزها أيًا كانت قوته، وأنّ حصول تنظيمات متطرّفة وإرهابية على الأسلحة يعد خطًا أحمر، لكنّ إقامة قواعد عسكرية إيرانية تهدّد إسرائيل، تمثل خطًا أحمر أيضًا».

إشكاليات وتداعيات

من جهته، رأى يعقوب عميدرور الرئيس السابق لمجلس الأمن القومي أنّ التدخل العسكري الروسي في سوريا هو حصيلة ثلاثة أسباب: ضعف المجتمع الدولي، وفشل أوروبا في مواجهة مشكلة اللاجئين، والتبدل الكبير في موقف الولايات المتحدة وقبولها الضمني بالدور الإيراني- الروسي في المنطقة. وفي هذا السياق يطرح المحللون الإسرائيليون اسئلة حساسة هي:

١- هل سيغيّر الوجود العسكري الروسي قواعد اللعبة السائدة على الحدود مع سوريا ولبنان، وهل سيحدّ من حرية التحرك الإسرائيلي في الأجواء السورية؟

٢- هل سيؤدي الوجود الروسي إلى تقليص نفوذ إيران في سوريا ولبنان، على الرغم من التحالف الوثيق بين البلدين؟

٣- هل آن الأوان كي تقوم إسرائيل بتوسيع نفوذها في جنوب سوريا وهضبة الجولان لمنع تعاظم قوة التنظيمات الجهادية المتطرفة؟

٤- ما الدور الذي يمكن أن تؤديه إسرائيل في التحالف الذي تقيمه روسيا لمحاربة داعش؟

أمام هذه الإشكاليات والتداعيات، يرى المحللون الإسرائيليون أن لكلّ

من روسيا وإسرائيل أهدافًا مشتركة في منطقة كوباني (عين العرب). فإسرائيل تريد المحافظة على مناطق الأكراد المتعاطفين معها وإبقائها تحت سيطرة القوى الكردية نفسها، وبالتالي فمحاربة روسيا لتنظيم «الدولة» ومنع نشوب معارك بين الأطراف هناك، يصبّ في مصلحة الإسرائيليين، الذين يريدون أيضًا استقطاب الأقلية الدرزية في منطقة جبل الدروز القريب من الجولان المحتل.

هل تتغيّر موازين القوى في المنطقة؟

يعتبر أمير بوحبوط، محلل الشؤون العسكرية في موقع «والا» الاستخباري الإسرائيلي، أنّ التدخل الروسي في سوريا من شأنه أن يغيّر موازين القوى في منطقة الشرق الأوسط. ويضيف أن العلاقة بين سوريا وروسيا تعود لعشرات السنين، ومنذ اندلاع الأحداث الدموية في سوريا (٢٠١١) رفضت روسيا التخلي عن حليفتها. وقد تطوّر الموقف الروسي من تقديم الاستشارات العسكرية النظرية إلى تقديم إمدادات الأسلحة والخبراء العسكريين، ثم أخيرًا توفير قوات جوية واستخباراتية روسية داخل الأراضي السورية. ولفت المحلل إلى أن الموقف الروسي بالتدخل، جاء بسبب الخوف من فقدان موطئ قدم مهم وأخير لروسيا في المياه الدافئة في الشرق الأوسط، وانتقاله بالتالي إلى النفوذ الأميركي المباشر، بالإضافة إلى الخوف من تهديدات فصائل إرهابية شيشانية موالية لداعش، بشنّ عمليات تستهدف المصالح الروسية الحيوية. ورأى بوحبوط أن التواجد الروسي في سوريا سوف يحدّ من قدرة الجيش الإسرائيلي على تنفيذ أي عمليات داخل سوريا، في ظل وجود الطائرات والأسلحة الروسية، وأيضًا رادارات وأجهزة الرصد والتعقب، المتطورة للغاية، والتي يمكن أن ترصد وتردع أي عملية عسكرية للطائرات الإسرائيلية داخل سوريا.

ويؤكد بوحبوط أن إسرائيل بمفردها لن تتمكن من مجابهة الوجود الروسي في سوريا، وأنها لن تسعى للاحتكاك به إلا إذا لاقت دعمًا مستميتًا من جانب الإدارة الأميركية، في حين أن زيادة التدخل الروسي في سوريا هي دليل على توتر العلاقة بين الإدارة الأميركية وإسرائيل بشكل غير مسبوق، وهي أيضًا إشارة لدول مثل مصر مفادها أن روسيا لا تترك حلفاءها مثلما تفعل الولايات المتحدة.

القلق الإسرائيلي من التدخل العسكري الروسي في سوريا

يرى يوسي ميلمان المعلّق الأمني في صحيفة معاريف، «أنّ ثمة تخوفًا اسرائيليًا من أن يقلّص استمرار الوجود الروسي في سوريا هامش المناورة أمام الجيش الإسرائيلي عمومًا وسلاح الجوّ خصوصًا، في الشمال». ويضيف: «إنّ اسرائيل لا تريد التدخل في الحرب الأهلية في سوريا، ومع ذلك فهي كانت تتدخل فيها بين حين وآخر كلما اعتقدت أن مصالحها الأمنية تتطلب هذا التدخل».

وبحسب المعلّق، فإنّ هذه المصالح كما جاءت على لسان وزير الحرب موشيه يعلون ورئيس الأركان ايزنكوت، هي «منع وصول السلاح الجديد والمتطور إلى حزب الله، وإجهاض تنفيذ عمليات ضد اسرائيل، وبذل الجهود من أجل عدم إلحاق الضرر بالطائفة الدرزية في سوريا»، على حدّ زعمه.

ويذكر ميلمان أن «سلاح الجو الإسرائيلي كان يتحرك كلّما توافرت معلومات استخبارية ومن دون الحاجة إلى التنسيق مع أي جهة، لكن من الآن فصاعدًا ستضطر اسرائيل إلى تنسيق خطواتها مع روسيا». كذلك رأى أن «اسرائيل قلقة من إرسال السلاح إلى ايران ومنها إلى سوريا وحزب الله، والتقديرات هي أنه وصلت إلى أيدي حزب الله في السنوات الأخيرة صواريخ بر - بحر من صنع روسيا». وهو يرى أيضًا أن ثمة قلقًا آخر لدى اسرائيل يتركز حول جهود ايران التي تستمر منذ سنة بمساعدة حزب الله على إقامة «شبكات مقاومة» في الجولان السوري. ومع ذلك يرى ميلمان أن تكثيف التدخل الروسي في سوريا، إنما يحقق هدفًا استراتيجيًا إسرائيليًا من الطراز الأول، يتمثل في «إطالة أمد الحرب، الأمر الذي يعني إرهاق جميع الأطراف بشكل يخدم في النهاية المصالح الإسرائيلية». ويضيف أن إطالة أمد المواجهة الدائرة في سوريا، سيفضي إلى تقليص فرص تورّط إسرائيل بشكل مباشر في سوريا، ما يمكّن تل أبيب من تحقيق مصالحها بصمت، ومن دون دفع أثمان سياسية وأمنية كبيرة.

إنترناشيونال لسنغ سكول

رمز النجاح والتفوق دائما من الأوائل في الإ متحانات الرسمية

نسبة النجاح ٪100 منذ تأسيسها

تعلّم الأستاذ أصول علم النفس ليراعي سيكولوجية التلميذ

ثانوية إنترناشيونال لسنغ سكول تحدّث مفاهيم التربية

غيّرت ثانوية إنترناشيونال لسنغ سكول المفاهيم التربوية الرائجة في عملية التعليم ووضعت اطاراً جديداً للعمل في المدرسة المتطورة، اعتمدت فيه على مبادىء سيكولوجية تبدأ بإعداد الأستاذ ورفع مستواه الذي بدوره يؤسّس شخصية التلميذ ويعزز قدراته التعليمية والإستيعابية من خلال اساليب غير تلقينية بل مبنية على علاقة التواصل والتفاهم الإنساني.

الأهداف

هدف الثانوية الرئيسي هو إغناء شخصية شمولية لنواحي نمو الطفل الجسدي والعقلي والنفسي وفق مسار تربوي قائم على التواصل بمحبة وعطاء بين المعلم والتلميذ. فالمعلم مفتاح العملية التعليمية. مبدأ الثانوية هو: بالعلم تبنى الأوطان لخدمة المجتمع لأنه ضمان الأصالة والولاء الى الوطن وصانع لقيم الإنسان.

من الأوائل في لبنان صفوفها من الروضات حتى الثانوي

تلفون: 434417/ 05 – 434419/ 05 – 376709/ 03

برنامج التوجيه

تهتم الثانوية بجميع النواحي المتعلقة بالتلميذ ولذلك تقوم بالتوجيه الاجتماعي لمساعدة الطفل للتكيف مع مجتمعه, والتوجيه النفسي ليكشف نفسه وقدراته, والتوجيه الصحي للمحافظة على الصحة العامة والوقاية من الأمراض والتوجيه العلمي للتسهيل من التفاعل بين المعلم والتلميذ بالاضافة الى توجيه الأهل لنظام متابعة التلميذ في المنزل بما يتناسب مع نظام المدرسة والحرص على تقويم الأستاذ الخصوصي اذا احتاج الى ذلك قبل اعتماده.

إعداد الأستاذ

يخضع الأستاذ في ثانوية إنترناشيونال لسنغ سكول الى الإعداد الأكاديمي في أصول علم النفس من خلال دورات تدريبية فصلية بالإضافة الى الندوات الدورية ويشرف مدير المدرسة د.علي أبو إسبر, وهو متخصص في علم النفس التعليمي, على تحويل الأستاذ الأكاديمي من تتبع المنهج النظري التلقيني الى الدور الموجه العلمي الذي يعتمد الأمور التطبيقية ويراعي سيكولوجية الطفل المتغيرة مع مراحل نموه.

اليانصيب الوطني اللبناني
Loterie Nationale Libanaise

ربحت دواليب الحظ تدور

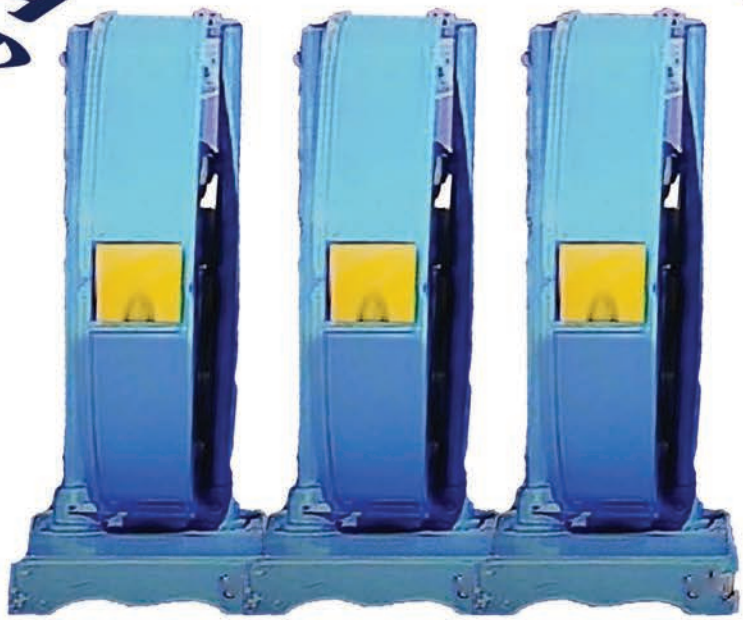

يجري السحب اسبوعياً
على شاشة تلفزيون لبنان

الجائزة الكبرى

200 000 000 ل.ل

بشارة الخوري – بناية غناجة – ط2

تلفون: 01 649 101 /2/3/4/5/6/7/8/9

رفع الفوائد الأميركية
الدولار يصعد على حساب النفط والذهب وبعض العملات
وعلى مستوى لبنان التأثيرات إيجابية

إعداد:
تريز منصور

تشهد أسواق النفط والذهب والمعادن منذ نحو سنتين، انخفاضات ملحوظة انعكست على الأسواق العالمية، وكانت انعكاساتها إيجابية في بعض من هذه الأسواق وسلبية في البعض الآخر. ومع توقّع رفع الولايات المتحدة الأميركية أسعار الفائدة التدريجي خلال اجتماع البنك الفيدرالي الاحتياطي الذي سيعقد في كانون الأول الحالي، تحرّكت الأسواق العالمية مجدّدًا متّجهة إلى المزيد من التراجع مقابل الدولار.

تحذيرات من ارتفاع الفائدة الأميركية

مطلع شهر حزيران الماضي أطلق صندوق النقد الدولي والبنك الدولي تحذيرات للبنك الفيدرالي الأميركي مفادها التأنّي وعدم رفع أسعار الفائدة قبل العام ٢٠١٦، معتبرًا أن هذه الزيادة وهي الأولى للبنك الفيدرالي منذ تسع سنوات تقريبًا، يجب أن تتّسم بالحذر، فرفع سعر الفائدة الأميركية قد يؤدي إلى عواقب على الاستقرار المالي، تتجاوز حدود مفاعيلها الولايات المتحدة.

فما هي التداعيات المحتملة للقرار المنتظر عربيًا وعالميًا على صعيد الأسواق النفطية والمالية كما المعادن...؟ وهل من مخاطر لهذه الخطوة خصوصًا مع ارتفاع الدولار مقابل العملات الأخرى؟

التأثيرات المرتقبة

يقول الخبير الاقتصادي الدكتور غازي وزني في حديث لمجلة «الجيش»:

«يتوقّع المتابعون في العالم اليوم أن يسفر اجتماع البنك الفيدرالي الاحتياطي الأميركي عن تعديل سياسة الفوائد في الولايات المتحدة الأميركية، ورفع معدّلاتها بعد أن لامست الصفر.

هذه السياسة بدأت الولايات المتحدة الأميركية اعتمادها منذ العام ٢٠٠٨، مع بدء الأزمة المالية العالمية (سابرايم)، حيث دخل الاقتصاد العالمي في حالة من الركود، وارتفعت معدّلات البطالة إلى ١١ في المئة من حجم القوى العاملة، إضافة إلى أزمة في القطاع العقاري، وأزمة سيولة في القطاع المصرفي. اليوم بدأت المؤشّرات الاقتصادية تتّجه نحو الأفضل، وتبشّر بتعافي الاقتصاد، بحيث سجّل النمو نسبة ٢,٥ في المئة، وانخفضت معدلات البطالة بنسبة ٥ في المئة، مع إبقاء التضخّم تحت السيطرة، لذلك تتجه السلطات النقدية في الولايات المتحدة الأميركية، إلى إعادة النظر في رفع نسبة الفوائد، القريبة من الصفر في المئة، تدريجًا إلى الربع في المئة (٠,٢٥)، ما يعني

أن سياسة الولايات المتحدة للفوائد مستقبلًا سوف تكون تصاعدية».

ويضيف الدكتور وزني: «لهذا المنحى عدّة تأثيرات على الاقتصاد العالمي منها:

- ارتفاع سعر الدولار مقابل العملات.
- انخفاض في أسعار النفط.
- تأثيرات كبيرة على الأسواق المالية وأسواق المعادن، بحيث أن المستثمرين سوف يشهدون حالات كبيرة من الإرباك في هذه الأسواق».

وردًّا على سؤال حول أسواق النفط، وأسواق المعادن التي شهدت انخفاضات ملموسة يقول:

«لقد شهدت أسواق النفط انخفاضات نتيجة الضغوط الجيوسياسية على إيران وعلى روسيا، بسبب الملفّين النووي والأوكراني، ويضاف إلى ذلك أسباب إنتاجية (النفط الصخري أو النفط التقليدي)، وتقاسم الحصص في الأسواق، على اعتبار أن دول الأوبيك تريد الحفاظ على حصّتها في الأسواق العالمية، وعدم التنازل عنها. كما أنّ هذا الانخفاض ناتج عن زيادة العرض في الأسواق النفطية، ولا سيّما في الدول غير المنتمية إلى منظمة الأوبيك كروسيا، مقابل تراجع الطلب، نتيجة تراجع النمو في الصين وفي الدول ذات الاقتصادات الناشئة.

أما تراجع الذهب، فسببه أن هذا المعدن لم يعد مصدر استثمار آمن، بسبب تدخّل الولايات المتحدة الأميركية بأسواق الذهب بشكل قوي جدًا في الأعوام السابقة. كما أنه ناتج عن عدم اهتمام المصارف بالمعدن الأصفر، فارتفاع الفوائد على الدولار قد يؤدي إلى تحويل توظيفات المستثمرين من الذهب إلى توظيفات أخرى ذات مردود سنوي وآمن».

ويعتبر الدكتور وزني أن القرار الأميركي بالرفع التدريجي للفوائد، يتوقف على المؤشرات الاقتصادية في الولايات المتحدة الأميركية وعلى الوضع الاقتصادي العالمي، وخصوصًا في الصين وفي بعض الدول الناشئة التي يتجه اقتصادها إلى الصعود.

ربّ ضارة نافعة

في ما خصّ تأثير رفع الفائدة الأميركية على الاقتصاد اللبناني، رأى وزني أن الاقتصاد اللبناني سوف يتأثر بسياسة رفع الفوائد على الدولار في عدّة مجالات، ومنها:

- خفض فاتورة الاستيراد من منطقة اليورو التي تقدّر بنحو ٣٠ في المئة من حجم الاقتصاد، أي حوالى ٦ مليارات دولار، ما ينعكس إيجابًا على الميزان التجاري وميزان المدفوعات.
- انخفاض أسعار النفط عالميًا ما يؤدي إلى تخفيض فاتورة الاستيراد النفطية، وبالتالي يخفّض العجز لدى مؤسسة كهرباء لبنان بحوالى ٨٠٠ مليون دولار أميركي، ما ينعكس إيجابًا على ميزان التجارة وميزان المدفوعات، إضافة إلى أن سعر صفيحة البنزين في العام ٢٠١٦، سيبقى منخفضًا.
- لن ينعكس ارتفاع الفائدة على الدولار على أسعار الفوائد في لبنان، وذلك على صعيدي التسليفات والودائع على السواء، فالارتباط بين سوق الاحتياط في لبنان وسوق الفوائد عالميًا ضعيف.
- سوف يحصل انخفاض وإنما طفيف جدًا، في قيمة الدين العام، قد لا يتجاوز المليار يورو.
- ثمّة تأثيرات محدودة على الصادرات اللبنانية نظرًا الى ارتباط الليرة اللبنانية بالدولار الأميركي، وأيضًا انخفاض طفيف في أرقام السياحة الأوروبية في لبنان.

AKIL BROS

THOUSANDS OF IDEAS FOR YOUR HOME!

Hamra • Borj Hammoud • Ghobeiry • Choueifat • Kaslik • Tripoli • Saida • Tyre • Nabatieh • Baalback • Chtoura
facebook.com/AkilBrosStores
t. 01/355 553

الحوار ... لغتنا الراقية

بقلم:
الدكتور جورج شبلي

الكثير من المدركين يعي أن الشراكة الوطنية لا تُبنى على أساس المحاصصة الضيقة في إطار المكونات الطائفية والمذهبية في الوطن، وإنما على أساس المواطنة بمدلولاتها الثقافية والسياسية والقانونية، مما يعطي المواطن، أي مواطن، الحق المطلق في المشاركة الفاعلة في شؤون البلاد، بصرف النظر عن انتماءاته التقليدية.

من هنا، يبدو أن ترقّي مفهوم الشراكة الوطنية يكمن في الانتقال من مساحة الأرباح والمنافع التي يسعى كل فريق إلى وضع اليد عليها، إلى معادلة الحقوق والواجبات. وإذا ما تحقق هذا الأمر، يتسنى لكل الشرائح في النسيج الوطني العمل والتنافس للقيام بالواجبات الوطنية من جهة، والحصول على الحقوق المشروعة من جهة ثانية.

إن المدخل الآمن لإنجاز مفهوم الشراكة الوطنية هو تأصيل فكرة المواطنة بحمولتها الحقوقية والقانونية. أمّا الإشكالية التي تطرح نفسها في هذا المجال فهي: هل يمكن الانتقال من حالة التنوع والتعددية (الاختلاف والتشرذم) إلى حالة المواطنة الجامعة؟ هل تستطيع القيم الوطنية أن تصون الوحدة والعيش المشترك؟ هل بإمكان مشروع وطني أن يتجاوز الحساسيات والانقسام السياسي، ويرتفع فوق المزايدات الايديولوجية، ليحقق واقع الانتماء والولاء؟

إن المطلوب، لإزالة الرواسب التي عملت ولما تزل على تفسيخ المجتمع اللبناني وضعضعة البناء الوطني، هو الحوار الجدّي والمتواصل بين مكوّنات الوطن المتعددة. هذا الحوار الراقي الذي لا يتّجه إلى المساجلة بقدر ما يسعى إلى الفهم والتفاهم، ويؤسس لحالة من التلاقي وتنمية المشترك الوطني والاجتماعي والإنساني. فالحوار مع الآخر يهدف إلى توسيع المساحات المشتركة وفتح مجالات جديدة للعمل بما تقتضيه متطلّبات الوحدة الوطنية وشروط التقريب بين مكوّنات الوطن.

إن الوحدة هي خيارنا وهي ليست مجرد يافطة أو شعارًا فارغًا، بل هي رسالة ينبغي العمل على تجسيدها بالفعل في واقعنا. ويستحيل الوصول إلى هذه الحالة المتقدمة إلا بالحوار والتواصل. إنّ التجارب الماضية في موضوع الحوار، وعلى الرغم من فشلها على المستوى التنفيذي، ينبغي أن تحمّلنا مسؤولية اضافية على مستوى الإصرار على إنبات تجربة وطنية متميزة يُكتب لها النجاح. والنجاح الذي نشير اليه يقتضي:

أ- ضرورة وجود برنامج وطني ناضج يبلور خيار الوحدة الوطنية والعيش المشترك، ويعمّق قواعدهما في الوسط الاجتماعي عن طريق قوى وطنية اجتماعية متقاربة ترى في الوحدة الوطنية مشروع حاضرها ومستقبلها.

ب- ضرورة تبديل منطق النظر إلى الأمور والقضايا، بمعنى الابتعاد عن منطق التصادم والقطيعة، والعمل على تبنّي منطق سلمي موضوعي يعالج الشؤون الخلافية بوعي، بعيدًا من عقلية الإلغاء والتميّز.

ج- ضرورة التخلّي عن النظرة المسبقة الخاطئة التي يحملها الأطراف بعضهم عن بعض، والتي تشكّل عاملًا اساسيًا للتباعد والتناقض. وفي هذا المجال، ينبغي أن نختار وسائل ديموقراطية تجعلنا نرسم صورة واقعية صحيحة للآخرين، وغير مشوّهة.

د- الانخراط في مشروع الإصلاح الشامل، انطلاقًا من إصلاح مكوّنات الثقافة التي تحمل في داخلها عناصر سلبية وخلفيات تقيّد سعينا إلى التغيير، للوصول إلى الانخراط الجدّي في عملية النقلة النوعية من موروثاتنا وقناعاتنا التي ساهمت في القطيعة والتباعد.

وهذا يستوجب حوارًا نقديًا متوازنًا، لا نحمّل فيه الآخرين مسؤولية واقعنا الراهن، بل نشاركهم في هذه المسؤولية أيضًا.

إن الحوار هو السبيل الوحيد لإفشال كل المخططات الساعية إلى الفتنة والتجزئة. فغياب الحوار كاستراتيجية لتنظيم العلاقات بين مكوّنات الوطن يهدد الجميع بتشظيات حالة العنف المتبادل. والضرورة الحضارية تفرض علينا وعيًا لعملية الحوار، وسعيًا إلى تخطّي ما يعترض هذه المسيرة الوطنية التي ينتظرها الجميع.

ولكن تجدر الإشارة إلى أنّ الجولات الماضية من الحوار قد حققت الكثير على الصعيد النظري. من هنا، فالخلل الحقيقي الذي يمكن أن يعترض هذه التجربة الوطنية، هو غياب البعد التنفيذي والتطبيقي لما يمكن أن يتوصل إليه الأطراف، أو لما تمّ الاتفاق عليه سابقًا. ففاعلية الحوار تتطلب البدء بعملية ترجمة الأفكار والتصورات التي يتمكن المتحاورون من انضاجها وبلورتها، وذلك عبر أطر ومؤسسات ومشاريع وبرامج وطنية تستهدف التطوير الدائم.

إن الانطلاق من قناعة مفادها أنّ المواطن يحتضن شعورًا وطنيًا صافيًا تجاه أرضه ودولته، يمكن أن يشكّل حافزًا اساسيًا لوجوب تمتّع أهل الشأن بإرادة الحوار الراقي البنّاء بهدف الوصول إلى حلول لا لبس فيها، تنقل الوطن إلى حالة القيامة المرجوة.

CBC
CONSTRUCTION BUILDING COMPANY

Mr Fady Aoun, CBC Construction Building Company
info@cbcconstructionlb.com | fadi_aoun7@hotmail.com
www.cbcconstructionlb.com | Tel: 961 71 990885
Bseba 286, near Al Saydeh Church, Fady Aoun Bldg, 4th floor.

UNITING THE LEBANESE
SINCE 1936

/ABCLEBANON
www.abc.com.lb

إعداد:
روجينا خليل الشختورة

بيت الاستقلال في بشامون
إرث وطني وذكريات نضال

في ٢٢ تشرين الثاني من كلّ عام، يحتفل اللبنانيون بذكرى الاستقلال. وعلى الرغم من الوجع والمعاناة في الحاضر الأليم والواقع المحزن، يظلّ الأمل في انتصار الإرادة الوطنية وفي قيامة لبنان.

قبل ٧٢ سنة، نال لبنان استقلاله بعد معارك مع سلطات الانتداب، خاضها أبناؤه بإرادة واحدة وإيمانٍ واحد. واحدة من تلك المعارك كانت في «بيت الاستقلال» في بشامون.

حكاية إيمان بالوطن

حكاية هذا البيت هي حكاية الناس الذين آمنوا بالوطن، وبذلوا التضحيات بشفافية عين المياه، وشموخ السنديانة الدهرية التي تظلّله.

البيت الذي احتضن «حكومة لبنان الحرّ» آنذاك، عانى طويلاً من الإهمال، إلى أن تمّ ترميمه في العام الماضي، فعسى أن يكون في ترميم الحجر ترميم وعبرة لذاكرة البشر.

«الجيش» قصدت المكان والتقت السيد جهاد الحلبي حفيد المرحوم الشيخ حسين الحلبي (صاحب البيت)، ووالدته السيدة أم سمير التي حافظت على البيت واستقبلت زواره لأكثر من نصف قرن. كما قابلت أبناء المرحوم محمد حسان (حسان، جهاد، مهاب وعصمة)، وهم من عائلة عريقة في المنطقة دفعها شعورها الوطني إلى ترميم «بيت الاستقلال» وتجديده.

«المهمّ يبقى لبنان»

على أثر اعتقال سلطات الانتداب الفرنسي رئيس الجمهورية اللبنانية الشيخ بشارة الخوري ورئيس الحكومة رياض الصلح، مع عدد من الوزراء وأحد النواب، واحتجازهم في قلعة راشيا، تشكّلت «حكومة لبنان الحرّ» التي ضمّت، الأمير مجيد أرسلان، رئيس المجلس النيابي صبري حمادة والوزير حبيب أبو شهلا، واتخذت من بلدة

بشامون مقرًّا لها. وصل رجال الاستقلال إلى البلدة حيث استقبلهم الأهالي في منزل المختار الشيخ ضاهر عيد، وهناك جرى البحث عن مقرّ للحكومة لا يستطيع الفرنسيون الوصول إليه. وقف الشيخ حسين الحلبي ودعاهم إلى المكوث في بيته. وعندما نبّهه الرجال إلى مدى خطورة الأمر أجابهم: «اللّي عمّرو بيعمّر غيرو... المهمّ يبقى لبنان».

انتقلت الحكومة إلى بيت الحلبي، وقد عرف بـ«بيت الاستقلال» الذي احتمى الرجال تحت سقفه، وما زالت صورهم محفورة في كلّ حناياه.

منزلٌ جبلي قديم يقع على تلّة من تلال بلدة بشامون المشرفة على بيروت، كان يتألّف من جناحين: أحدهما للنوم، والآخر للاجتماعات والعمل وقد عُرِف بـ«السراي»... شُيّد هذا البيت التاريخي في العام ١٨٩٠، واجهته مفتوحة على «سطيحة» واسعة تظللها سنديانة كبيرة، كان يتفيّأ تحتها القادمون لمناصرة رجالات الحكم الوطني.

احتضن بيت الشيخ حسين الحلبي الآمال، وتقاطر المواطنون إليه بغية تأمين الحماية للحكومة، وأيضًا لتأمين الحاجات اللوجستية لمن أمنوا الحماية.

هنا رفع العلم اللبناني لأوّل مرّة

«هذا البيت يعني لنا الكثير»، يقول السيد حسّان حسّان، «فمنه صدرت القرارات الحرّة التي جسّدت وحدة الشعب وآماله في السيادة والاستقلال. وفي هذا البيت رُفع العلم اللبناني لأوّل مرّة في التاسع عشر من تشرين الثاني ١٩٤٣، وهو ما زال مرفوعًا في صدر البيت، محفوظًا في لوحة... كان لا بدّ لنا أن نعيد الاعتبار لهذا البيت الغالي ونرفع عنه حيف الإهمال والنسيان، وقد اعتبرنا ذلك واجبًا وطنيًا فهو بيتنا جميعًا... ومنذ الصغر، كان والدانا كما جميع عائلات بشامون رجالًا ونساءً، في خدمة ثورة الاستقلال ورجاله، وقد نشأنا وتربّينا على هذه المبادئ الوطنية، لذلك بادرنا إلى ترميمه».

الترميم

«العمل الهندسي قدّمه المهندس المعماري رمزي أبو طرية وزوجته المهندسة منى التي أشرفت على التنفيذ»، يضيف السيد جهاد حسّان، «وقد تضمّنت أعمال الترميم فتح الغرف الثلاث على بعضها البعض لتصبح صالة كبيرة تمّ تجديد جدرانها وأسقفها الداخلية والخارجية، بالإضافة إلى تنجيد الأثاث وصيانة الموجودات بما فيها الأسلحة المعلقة على الجدران والتي استعملت في معركة الاستقلال. أمّا الطريق وساحة البيت الخارجيّة، فقد أنجزتهما بلديّة بشامون. وقد استمرت الأعمال حوالى الخمسة أشهر وبلغت كلفتها نحو ٤٠٠ ألف دولار...».

السيد جهاد الحلبي حفيد مالك البيت يقول من جهته، «إنّ ما أنجزه أبناء آل حسان مشكورين، لم تقم به الدولة»، ويشير إلى أنه جرى الاحتفال بتجديد

«بيت الاستقلال» في بشامون في الذكرى الـ٧١ لاستقلال لبنان، في العام الماضي، وذلك برعاية وزير السياحة معالي الأستاذ ميشال فرعون وحضوره، وبمشاركة آل حسان وآل الحلبي، وعدد من الشخصيات ومن أهالي المنطقة والجوار.

السنديانة والذكريات

قبل مغادرة بشامون، قصدنا والسيّدان حسّان والحلبي السنديانة الكبيرة عند مدخل البلدة حيث دارت عدّة معارك بين الجنود الفرنسيين ورجالات الاستقلال. فالجميع ما زالوا يتذكرون: هنا استشهد الشاب سعيد فخر الدين، ابن بلدة عين عنوب، في أثناء تصدّيه للقوات الفرنسية. وقد نعاه في حينها الوزير إرسلان في البلاغ الرقم واحد، بتاريخ ١٧ تشرين الثاني ١٩٤٣. سعيد فخر الدين يحرس ذكريات غالية، وكذلك ذاكرة أهل البلدة والجوار ولبنان...

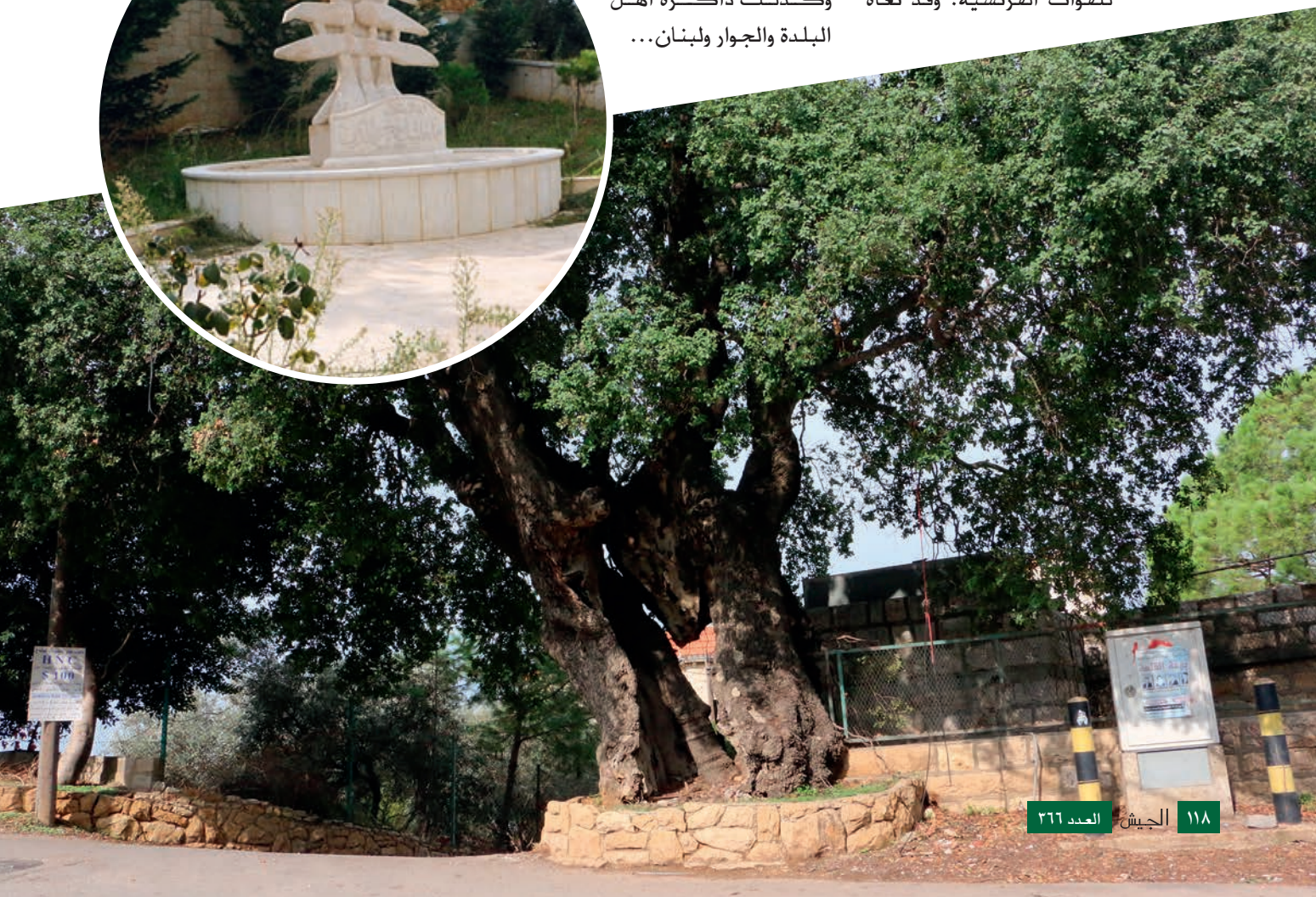

MENDO

Wall Hung Set

Lecico

The Art Of Ceramics

Factory & Main Office Kfarchima,
P.O.Box: 11-5147 Baabda,
Tel: +961.5.434222 - Fax: +961.5.436720/1
www.lecico.com.lb, lecico@dm.net.lb

Beauty Home
Gallery

اسعار خاصة وتسهيلات بالدفع لضباط ورتباء وافراد الجيش اللبناني

خدمة ما بعد البيع 03/666 976

الفرع الرئيسي: حارة حريك - تقاطع المشرفية -شارع المقداد **01/278 278** | **فرع ثاني:** الحدث تقاطع كالبري سمعان **05/957 951**

فرع ثالث: الدامور الطريق العام بجانب محطة كورال **05/602 102** | فرع رابع: دير الزهراني - الطريق العام **07/ 506 310**

www.beautyhomelb.com | info@beautyhomelb.com

You can also find us on facebook: Gallery Beauty Home

Beauty Home
Gallery

احتفالات الاستقلال ... وللفرح مساحاته

في إطار احتفالها بذكرى الاستقلال الثانية والسبعين، نظمت قيادة الجيش عدة سهرات فنية في النوادي العسكرية حضرها الضباط والرتباء مع عائلاتهم. فوسط المشقات ينبغي أن يظل للفرح مساحات لتستمر الحياة...

النادي العسكري المركزي

بتاريخ ٢٠١٥/١١/٢١ سهر حوالى ٤٠٠ شخص من الضباط وعائلاتهم في النادي العسكري المركزي، حيث افتتح الحفل الفنان جورج خوري بوقفة تمثيلية كوميدية لاقت استحسان الحاضرين، الذين استمتعوا من بعدها بالأغاني الوطنية والتراثية ورقصوا الدبكة مع الفنانين مروان الشامي وباسم يحيى والفنانة ليال عبود وفرقتهم الموسيقية.

نادي الضباط – جونية

الاحتفال الذي أقيم في نادي الضباط – جونية ليل ٢٠١٥/١١/٢٢ كان بدروه مميزًا، وأشاد الحضور الذين وصل عددهم إلى حوالى ٥٠٠ شخص بحسن تنظيمه وبالأجواء الرائعة التي أضفاها الفنان طوني كيوان والمطربة نسرين سيلا. وتضمّن الاحتفال أيضًا وقفات كوميدية مضحكة مع المونولوجيست جورج حريق وريمون صليبا.

نادي الرتباء المركزي – الفياضية

في نادي الرتباء المركزي – الفياضية، اشتعلت الأجواء فرحًا وحماسة ليل الجمعة ٢٠١٥/١١/٢٠، مع الفنان محمد اسكندر.

الجميع رقصوا على أغانيه الحماسية. كما تضمن الحفل وصلة فنية مع المطربة سيلفا قبلان، و«سكتشات» مضحكة مع المونولوجيست دبّوس دبّوس الذي زرع الضحكة في نفوس الرتباء وعائلاتهم، وقد بلغ عددهم حوالى ٤٠٠ شخص.

LA CIGALE

WINE & SPIRITS

A Collection of wine and spirits that meet our clients' taste and quality.

RESTAURANTS

Le Cigalon and Madison.

HOTEL

In an atmosphere that joins both elegance and well being, La Cigale Hotel's rooms have been redesigned to reflect high standing and luxury.

DELI

Our prepared Foods, Deli, Pasta, Sushi, Light & Fresh Salads, Sandwiches are among the Fine Gourmet items we offer.

CATERING

In a very classy atmosphere, La Cigale Catering has been conceived to satisfy all your needs. If you'd like to taste some exceptional recipes and refined delicacies, you're in the right place.

PASTRY

We specialize in authentic international pastries and amazing custom cakes for almost every occasion.

CHOCOLATRY

Luxurious chocolate gift boxes, baskets and chocolate truffles to provide gift ideas for birthdays, anniversary and presents for your favorite ones.

STAY UP TO TASTE *at La Cigale*

Zalka Highway, Beirut, Lebanon
Tel: 01/418324, 893441/3/5/8, 897227,
Cel: 03/244450/1

Achrafieh, Charles Malek Street,
Telefax: 01/219400, 219411, 219449, Cel: 03/252437

Hamra, Beirut, Lebanon
Tel: 01/344133, 344155, 343660, Fax: 01/354162

lacigale@lacigale.com.lb
reservation@lacigale.com.lb

info@lacigale.com.lb
catering@lacigale.com.lb

12
9
3
6
TALA
JEWELLERY
& WATCHES
moments of tears !
ph and concept: CHARBEL MSALLEM
HAMRA MAKDESSI STREET BEIRUT LEBANON
T/F +961 1 747274 Email. tala1@cyberia.net.lb

إعداد:
باسكال معوّض بومارون

«طلعت أرزتكم» في جاج

في يوم بيئي طويل بامتياز، نظّمت نقابة «مخرجي الصحافة ومصممي الغرافيك» حملة تشجير أرز في «محمية جاج» تحت شعار «طلعت أرزتكم»، وذلك برعاية وزير الزراعة أكرم شهيّب، ممثّلًا بمستشاره سامر خوند، وحضور العميد الركن سعد الجندي ممثلًا قائد الجيش العماد جان قهوجي، والنقيب باتريك ناكوزي، وبمشاركة أعضاء من النقابة وحشد كبير من أهالي البلدة، ومهتمين بالشؤون البيئية.

بداية الحملة كانت في التجمّع في ساحة المحميّة، حيث قام الرسميون بغرس أولى شجيرات الأرز، فيما تابع الحضور غرس الباقي. بعدها صعد الجميع إلى قمّة المحمية وتجمّعوا أمام أشجار الأرز الألفية، وألقيت كلمات بالمناسبة، الأولى ترحيبية من قبل عضو النقابة شربل عيسى، وتحدّث فيها عن تاريخ «أرز جاج»؛ والثانية لممثّل وزير الزراعة الذي أوضح أنّه من ضمن خطة وزارة الزراعة إعادة تحريج لبنان، ورفع نسبة الغطاء الأخضر، ونسبة الغابات إلى حدود ٢٠ بالمئة، علمًا أنّها حاليًا ١٣ بالمئة. أما النقيب ناكوزي فقد تمنّى في كلمته «أن تبقى الأرزات تحت رعاية الوزارة والجيش وأهل البلدة وحمايتهم، لأنّها تاريخنا ومستقبلنا، ورمز عزّتنا وكرامتنا».

وفي نهاية الاحتفال، شارك الحضور في الغداء الذي أقيم للمناسبة.

... و«مملكة اللزاب» في برقا

وعدًا منها بإعادة جبال لبنان خضراء وتحت شعار «عودة اللزّاب إلى قمم لبنان»، قامت جمعيّة «مملكة اللزّاب» للسنة الثالثة على التوالي وبمشاركة أهالي برقا وعيون أرغش والجوار وحضور المطران حنّا رحمه وعناصر من اللواء السادس، بالاستمتاع بيوم خريفي في أحضان الطبيعة، وبزرع وتبنّي أشجار اللزّاب، مع رحلة استكشاف في الطبيعة وزيارة المشتل حيث تتم تربية شجيرات اللزّاب. ختام اليوم الممتع كان غداءً صحّيًا من خيرات الطبيعة.

يشار إلى أنّ أشجار اللزّاب كانت تغطّي جميع قمم جبال الشرق الأوسط التي تعلو عن الـ١٦٠٠ متر فوق سطح البحر، لكنّها تعرّضت للانقراض في بعض الأماكن وانحسر وجودها بطريقة كارثية، لأن خشبها استُغلّ في بناء خطوط السكك الحديد أيام الحكم العثماني نظرًا لمتانته وصلابته، ممّا قضى على مساحات هائلة منها في السلسلة الشرقية.

وقد قامت الجمعية منذ ١٥ عامًا بحملات توعية للفتِ الانتباه إلى أهمية هذه الشجرة وفرادتها، فهي تتحمّل الظروف المناخيّة القاسية، وتنمو على علو شاهق (ابتداء من ١٧٠٠ متر) وتعمّر أكثر من ٥ آلاف سنة. ثم بدأت الجمعية بحملات التشجير، فزرعت منذ ٣ سنوات حوالى خمسين شجيرة ثم أتبعتها بـ٥٠٠، أما هذا العام فتمّ غرس ٢٥٠٠ شجيرة لزّاب في أعالي برقا.

إعداد:
ليال صقر الفحل

مطبخ معسكر عرمان للتدريب الأوّل في الجيش للعام ٢٠١٤

التشدد في المعايير سرّ النجاح أمّا الأكل فسرّه «النفَس»

المعروف عن معسكر عرمان للتدريب أنّه يشهد عمليات تدريب متواصلة، لكنّه يتميّز أيضًا بمطبخه الذي تصدّر المطابخ العسكرية للعام ٢٠١٤، وذلك على صعيدي منطقة الشمال والجيش عمومًا.

فريق العمل

يشرف على عمل المطبخ قائد الكتيبة اللوجستية المقدّم روبير الفيداوي، أمّا المسؤول المباشر فهو آمر سرية التموين والنقل الرائد حسن المحمّد يعاونه الضابط المشرف الملازم أوّل مروان الشيخ. يضمّ فريق العمل ٢٨ عسكريًا، يحضر منهم يوميًّا ١٤ يؤمّنون الطعام لأكثر من ٣٠٠٠ مستفيد.

ويوضح الرائد المحمّد أنّ قرابة ٣٠٥٠ عنصرًا يستفيدون من مطبخ المعسكر بشكل يومي، وقد يصل هذا العدد إلى ٤٠٠٠ عسكري في حالات رفع الجهوزية. فمطبخ المعسكر يؤمن تغذية عسكرييه، إضافة إلى آخرين من: لواء المشاة الثاني، الكتيبة ١١٢، فوج التدخّل الأوّل، نادي رتباء الشمال، فوج الحدود البرية الأوّل، عناصر من مخابرات المنية. وهؤلاء جميعًا يتسلّمون حصصهم الغذائية من مطبخ المعسكر في «حلل نروجية» محكمة الإغلاق، تحفظ الطعام ساخنًا من ثلاث إلى أربع ساعات.

لا مجال للخطأ

مراعاة توفير السعرات الحرارية اللازمة للعسكريين والتزام مبادئ الطهي الصحي، من البديهيات، وكذلك الأمر بالنسبة إلى النظافة والتأكد من سلامة المكونات. لكن في ظلّ أزمة النفايات وما يرافقها من تلوّث وتكاثر للحشرات والقوارض، قد لا تكون الأمور سهلة. فما هي الآليّة المتّبعة لتلافي أي مشكلة؟

العملية سلسلة حلقات مترابطة وفق ما هو معلوم، فبينما تنظّم مديرية القوامة لوائح الطعام الموحّدة للمطابخ العسكرية، يهتمّ القيّمون على مطبخ

المعسكر بإدارة التغذية مع كلّ ما يتضمّنه ذلك، بدءًا من التدقيق في قسائم طلبات المواد الغذائية، والإشراف على تسلّم هذه المواد عند إدخالها إلى المخزن، وصولًا إلى إعداد الوجبات وتسليمها. ويشدّد الرائد المحمّد على أنّ المواد الغذائية تردّ إلى التاجر إذا لم تستوفِ الشروط المطلوبة مئة بالمئة.فهذا الأمر شرط أساسي لتأمينِ غذاء سليم للعسكريين. ويشير الرائد أيضًا إلى أنّ إخراج هذه المواد من المخازن ساعة الإستلام، يتمّ بإشراف القيّمين على المطبخ الذين يراقبون أيضًا كيفية توضيبها داخل المخزن ونظافتها...

بالإضافة إلى ما سبق، يشرف الضباط في المعسكر على التدقيق في سجلات مراقبة أجهزة التبريد والثلاجات والغرف المبرّدة وفي السجلات الغذائية، ويراقبون طريقة تنظيمها بعد وضع لوائح المواد المستهلكة شهريًا، ووضع تكاليف هذه المواد بحسب أسعار التلزيم. وتشمل المراقبة الدقيقة غرف التبريد والمخازن وأعمال الصيانة فيها، ونظافة المعدّات والأواني منعًا لأي خطأ.

أقسام المطبخ

في مختلف أقسام المطبخ يبدو الاهتمام بالنظافة والترتيب واضحًا، وهو يشمل ثلاث غرف مبرّدة، واحدة خاصة باللحوم والدجاج والأسماك، وأخرى للخضار والفواكهة، فيما يحفظ في الثالثة الخبز والبيض. الغرفة الخاصة بتحضير الطعام تضمّ ماكينة كهربائية لتقشير البطاطا، وأخرى لتقطيع الخضار، وماكينة ثالثة لفتح المعلبات، وثمة غرفة ثانية لتقطيع اللحوم وثالثة لتقطيع الدجاج. في قاعة الطهي فرنان كهربائيان وثلاثة أفران على الغاز وأربعة ماكينات لطهي الأرزّ.

وبالإضافة إلى غرفة لجلي الأواني وتنظيفها، ثمة غرفة أخرى لحفظ الأواني، فضلًا عن غرفة التوزيع، وقاعة الأكل (التي يتناول فيها العسكريون حصصهم الغذائية)، ومخزنين لحفظ الحبوب والمعلّبات.

تصنيف المطابخ في الجيش للعام ٢٠١٤

- مطبخ معسكر عرمان للتدريب الأول على صعيد الجيش وعلى صعيد منطقة الشمال.
- مطبخ مقر عام منطقة البقاع - صغبين الأول على صعيد منطقة البقاع.
- مطبخ قاعدة بيروت الجويّة الأول على صعيد منطقة بيروت.
- مطبخ موقع مرجعيون الأول على صعيد منطقة الجنوب.
- مطبخ الفوج المجوقل الأول على صعيد منطقة جبل لبنان.

النظافة أوّلًا وأخيرًا

يظهر الاهتمام الشديد بالنظافة الشخصية للطهاة ومساعديهم، فنراهم يلتزمون زيًّا أبيض موحّدًا ويعتمرون القبّعات والأقنعة الطبيّة والقفّازات خلال مختلف مراحل الطهي. إلى ذلك يخضعون للفحوصات الطبية الدورية ويتلقون اللقاحات في مستوصف المعسكر. كما يُعنى المستوصف بإجراء التحاليل المناسبة والمكثّفة للمياه المستخدمة في الطبخ منعًا لأي تلوّث، وبرش المبيدات في أقسام المطبخ بشكل دوري. وقد تمّ مضاعفة كميّة الرش في الآونة الأخيرة بالتزامن مع أزمة النفايات التي سمحت للحشرات والجراثيم والقوارض بالتكاثر بشكل كبير وخطير. ويكشف ضباط بشكل مستمرّ على أقسام المطبخ، بينما يتولّى طبيب بيطري الكشف على اللحوم والأسماك والدواجن والبيض.

«الأكل نفس»

صادف أن كانت لائحة الطعام خلال زيارتنا المعسكر كالآتي: برغل بدفين بالإضافة إلى سلطة من الخضار المشكّلة، وفاكهة الموسم. الرائحة الشهية الآتية من غرفة الطهي دفعتنا إلى التوجّه للطاهي الرقيب أوّل مصطفى الضناوي، لنسأله عن سرّ طبخته. لكنّه اكتفى بالقول: «الأكل نفس».

نمّر لوتو
بـ SMS
عـ 1020

صار فيك تعملا وين ما كان!

اختار أرقامك الستّة وارسلهم
مفصولين بفراغات عل 1020
وأوّل ما توصلّك رسالة من اللّوتو
بتكون أرقامك دخلت بالسّحب!

La Libanaise des Jeux

كلفة إضافية على سعر الشبكة: $0.7

مجزرة المطوق

بقلم:
العميد دانيال الحداد

قبيل موسم هجرة الطيور، يتأهّب الصيادون استعدادًا للنزال، فينهمكون في تعهّد البنادق وتصنيع طلقات الذخائر أو ابتياعها، وتحضير معدّات الصيد المختلفة، من سترات وجربنديات وجعب و«شناكل» وغيرها، كما يتابعون بدقّة أحوال الطقس، ويستقون من أقاربهم وأصدقائهم باستمرار معلومات عن طلائع أسراب الطيور القادمة إلى لبنان، كمًّا ونوعًا.

اتفق في أحد أيام الخريف خلال زيارتي صديقًا لي في منطقة البقاع، أن كان موسم هجرة طائر المطوق في ذروته، وكان الصيادون المحترفون منهم والهواة، يتوزعون مع أطفالهم كخطوط النمل ذهابًا وإيابًا وفي كلّ اتجاه، فأوقفت سيارتي إلى جانب الطريق، أرصد بعض موقعات الحرب الضارية التي دارت بينهم وبين طيور المطوق المسكينة الغبية.

بنادق أوتوماتية من كلّ نوع وطراز تغطي بحمم الخردق الملتهب أديم السماء، فما يكاد سرب الطيور يدخل ساحة الوغى، حتى تستعجله طلقات الموت من كلّ صوب، فيتهاوى معظمه بين ميتٍ وجريح، وكأنّي بالسماء تمطر لحمًا ودمًا وريشًا.

يحاول ما تبقى من السرب وهو قليل، الصعود إلى الأعلى أو الفرار من تلك البقعة الجهنمية، لكن سرعان ما تجتذبه أصوات آلات التسجيل إلى الأسفل، أو يتلقاه صيادون آخرون بالنار في ساحات متوالية لا تنتهي.

أمّا الأطفال، فقد أوكلت إليهم مهمّة تحديد أمكنة الطرائد وجمعها، فتراهم مع سقوط كلّ طريدة، يطلقون الصيحات والزغاريد، اعتزازًا بمهارة آبائهم في مناورات الاستدراج والالتفاف والقنص والقتل، ثم يسارعون إثر ذلك إلى التقاطها، وفي كثير من الأحيان يحظون بطرائد ليست من حقّ آبائهم، بعد أن اختلط الحابل بالنابل بسبب تشابك النيران وتداخل الحدود.

تابعت مشواري إلى منزل صديقي، حيث أمضيت في ضيافته بضعة ساعات، ثم أقفلت عائدًا على الطريق نفسه، فإذا بجموع الصيادين تهمّ بالرحيل، وعلى وجوههم سمات الظفر والطمأنينة، كيف لا، وقد صارت رفوف المطوق أشلاء من اللحم الجامد في متناول أيديهم، وما نجا منها كان من قبيل الترف والإهمال. وإذا سألت البعض عن نصيبه في هذا اليوم، أجابك أحدهم: مئتا حبّة، وآخر: ثلاثمئة حبّة وهكذا دواليك.. وكأن الأرواح في حسابهم، أرقام لا أكثر ولا أقل.

انتهت المعركة بانتصار القويّ المخادع على الضعيف البريء، فيما لا تزال تشهد على ضراوتها، بقايا الريش والدم ودخان البارود وغلافات الذخائر المستخدمة، وسكينة عميقة لا تسري فيها نسمة حياة واحدة.

هذه إحدى فصول مأساة الطيور المهاجرة التي ترحل عن مواطنها الأصلية هربًا من الصقيع، ليقع معظمها ضحية المبيدات الزراعية والاصطدام بناطحات السحاب والأعمدة الشاهقة، ثم فريسة سهلة في قبضة بني البشر.

لقد انقرضت أنواع عديدة منها، والباقي هو حتمًا في طور الانقراض. ويبقى السؤال، هل سيلجأ أهل الصيد حينذاك إلى اصطياد وطاويط الليل والأفاعي والجراذين في الحقول، تكريسًا لهوايتهم الدموية، وهل بعد ذلك سيدفعهم نزقهم إلى صيدٍ من نوع آخر!

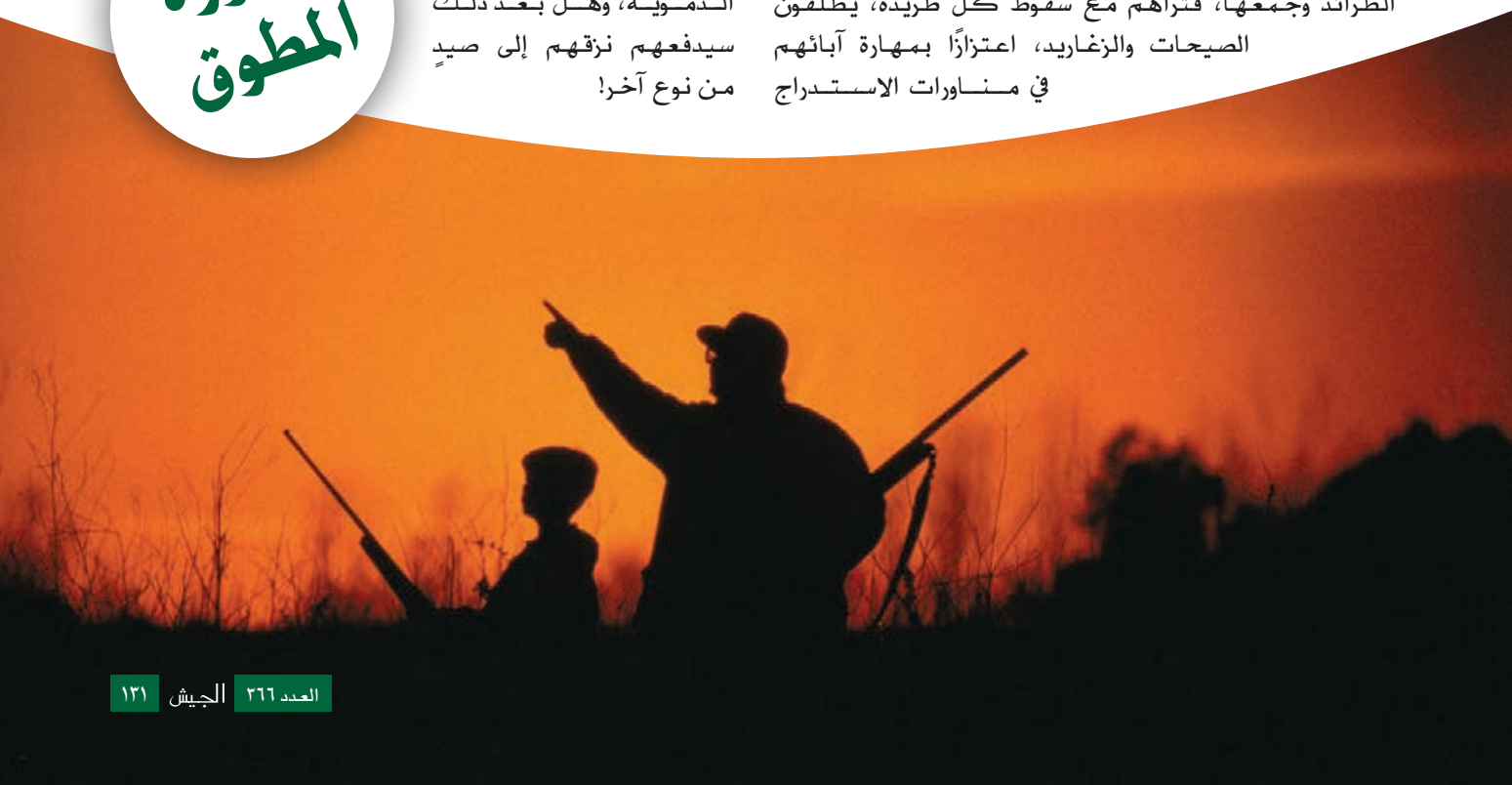

JINAN UNIVERSITY

From Bachelor To PhD

Dream Big
Aim High

APPLY
NOW

www.jinan.edu.lb

إعداد:
باسكال معوّض بومارون

فرز النفايات من المصدر في الكلية الحربية

... وقريبًا في جميع المراكز العسكرية

في قاعة المحاضرات في الكليّة الحربيّة، ألقت الدكتورة آرليت لطيف مديرة قسم إعادة التدوير في شركة سوكلين محاضرة عن «أهمية فرز النفايات من المصدر»، حضرها على دفعتين عديد الكليّة وتلامذة ضبّاط السنتين الثالثة والثانية.

استهلت المحاضرة بنبذة عن تاريخ عمليات التخلّص من النفايات عبر التاريخ، والتي كانت أولًا ترمى خارج أسوار المدن ثم بدأت عمليات الطمر والحرق، مع العلم أنّ النفايات آنذاك لم تحوِ سوى المواد العضوية.

وأشارت الدكتورة لطيف إلى أنه مع مرور الوقت، بتنا في يومنا الحاضر أمام ثلاث طرق للتخلّص من النفايات: المحارق، الطمر والفرز.

وقد ظهرت المحارق الحديثة التي لم تعد تصدر انبعاثات سامّة، خصوصًا مع الفلاتر التي توضع لتنقية الغازات المنبعثة من عملية الاحتراق.

كذلك هناك طريقة الطمر الصحّي وليس العشوائي، الذي يهتمّ بتحضير الأرض ومعالجتها لاستقبال النفايات، حيث توضع طبقات خاصة تمنع تسرّب السوائل إلى المياه الجوفية، أو تطاير الانبعاثات الغازية في الجو نتيجة تخمّر النفايات مع مرور الوقت.

أما الطريقة الثالثة، فهي الفرز من المصدر أي في المنزل، لأنّ كميّات النفايات في تزايد مستمرّ، كذلك أنواعها ومصادرها.

وعن الواقع في لبنان اليوم، لفتت المحاضرة إلى أن كمية النفايات في العام ٢٠٠٩ كانت تبلغ ١,٩٤ مليون طن سنويًا، أما في العام الماضي فقد بلغت ٢,٥ مليون طن. وبسبب الإهمال والمشكلة الحاصلة منذ أشهر بات حجم الخطر أكبر.

وذكّرت الدكتورة لطيف بالأبحاث التي أكّدت أن الزجاج يبقى من دون تحلّل لمدة طويلة جدًا، كما وأن البلاستيك يلزمه ليتحلّل ٤٠٠ سنة والألومنيوم ٢٠٠ سنة، وبالتالي فإنّ الفرز يشكّل ضرورة قصوى، وخطوة لتسهيل إعادة التدوير.

فنفايات المنزل تتكوّن من ٦٠٪ من النفايات العضوية التي يمكن تحويلها إلى سماد، و١٢٪ من البلاستيك، و٩٪ من الكرتون، و٣٪ من المعادن، ما يعني أن ٨٥٪ من النفايات يمكن إعادة تدويرها.

وأشارت المحاضِرة إلى أنه في إطار التعاون مع الجيش، سوف يتم نشر مستوعبات Red & Blue في الكليّة الحربية، ليتم وضع الورق (دفاتر، كتب، جرائد، ما عدا المحارم) والكرتون (علب البيض، علب الحليب السائل...) في الأزرق، أما البلاستيك والزجاج والمعادن (قناني، مفاتيح، معلّبات) ففي المستوعب الأحمر. وهذه الخطوة هي البداية التي سيعقبها نشر هذه المستوعبات في جميع المراكز العسكرية، ليكون الجيش نواة عملية لنشر الوعي حول أهمية فرز النفايات.

لا لتجميع النفايات

يمكن لكل شخص أن يساهم في تخفيض كمية النفايات المنتجة من خلال خطوات بسيطة يحدّدها نمط حياته اليومية، مثلًا:

- استعمال الأواني البلاستيكية لحفظ السندويشات بدلًا من استهلاك أكياس النايلون ورميها يوميًا.
- استعمال أكياس من القماش للتسوّق.
- استعمال المطرة التي يعاد تعبئتها بمياه الشرب بدلًا من القناني البلاستيكية.
- استخدام الأواني الزجاجية لتناول الطعام والشراب وتجنّب استخدام الأواني البلاستيكية التي ترمى بعد أول استعمال.
- الاقتصاد في شراء الأطعمة التي تفسد بسرعة إذا لم تستهلك خلال وقت قصير، لتلافي تحوّلها إلى نفايات.
- استعمال جهتي الورقة للكتابة.

DURU
Floral Sensations
صابونة دورو من كتر متعتها...
بيبان عليكي
Purple Orchids & Milk Protein
aromatherapy skin care
Orange Blossom & Milk Protein
Moroccan Rose & Milk Protein
Lilac Bloom & Milk Protein
NEW
SADCO
Exclusive Distributors: SADCO -01/8 555 60 - www.sadco.com.lb

DURU
Perfume
Shower Gel
DURU
Perfume
Elegant
Lotus
Lotus Çiçeği
Özlü
Duş Jeli
Shower Gel with
Lotus Flower
Extract
New
DURU
Beren Saat
Exclusive Distributors: Sadco - Beirut, Lebanon - Tel: +961 1 8 555 60 - www.sadco.com.lb

إعداد:
روجينا خليل الشختورة

أزمة النفايات
مخاطر وهواجس، فما العمل؟

بعد انقضاء أكثر من أربعة أشهر على إقامة النفايات في شوارعنا وبين بيوتنا، تكبر الهواجس من تفشّي الأمراض والأوبئة الناجمة عن التلوّث. «الجيش» قصدت الدكتورة رولا عطوي (اختصاصيّة في الأمراض الجرثومية والالتهابات في المستشفى العسكري المركزي)، للحديث عن الخطر القائم نتيجة المشكلة، وعن طرق الوقاية التي تحدّ من تفشّي الأمراض، بانتظار الحلّ النهائي الذي تعود المسؤولية فيه للسلطة الحاكمة دون سواها.

المخاطر كبيرة

ليس خافيًا على أحد أنّ لانتشار النفايات بطريقة عشوائية، مخاطر كبيرة على الصحّة العامة وعلى البيئة، تقول الدكتورة عطوي في بداية حديثها إلينا، وعملية طمر القمامة من دون معالجتها، هي بحدّ ذاتها آفة في غاية الخطورة لما تسبّبه من تلوّث. فالمواد العضويّة التي تتخمّر مع الوقت تتحوّل إلى مواد سامّة تتفاعل فيها البكتيريا وتنمو وتتكاثر، كما أنّ حرقها واستنشاق روائحها يؤدّي مع الوقت إلى أمراض سرطانية خطيرة ومميتة.

وخطورة هذه النفايات تتنوّع من طرق التعرّض المباشر لها أي عبر لمسها واستنشاق الروائح المنبعثة منها، إلى التعرّض الغير مباشر من خلال الحشرات والقوارض القادمة منها إلى منازلنا وإلى طعامنا المكشوف... وبالتالي فإنّ الأمراض التي قد تصيبنا عديدة ومتنوّعة: جرثومية، وغير جرثومية، آنية نشكو فورًا من أعراضها، وأخرى قد نُصاب بها ولكن لا نعاني من أعراضها إلاّ بعد مدّة، وقد تصبح مزمنة ويغدو علاجها صعبًا.

قبل الحديث عن لائحة الأمراض الجرثومية الطويلة التي قد نُصاب بها من جرّاء انتشار النفايات في شوارعنا، عدّدت الدكتورة عطوي أبرز الأمراض غير الجرثومية والتي تشمل التحسّس على أنواعه: رئوي، جلدي وتحسّس العينَين. وإذا تفاقمت هذه الأمراض ولم تتمّ معالجتها بشكل صحيح، يزيد ذلك من خطورة تحوّلها إلى سرطانيات.

الأمراض الجرثومية

تقع الأمراض الجرثومية في عدّة فئات: البكتيريات، الفيروسات والطفيليات.

نبدأ مع البكتيريات، فتشرح الدكتورة عطوي:

تسبّب البكتيريا التهابات حادّة إمّا في الأمعاء، أو الرئتَين أو في الجلد والعينَين، وهي ناجمة عن جراثيم أبرزها: «السالمونيلا»، «البروتيوس»، «الشيغالا»، «السيدوموناس»، والعصيات القولونية... نصاب بها عند تناول بعض المأكولات كاللحوم والخضار الفاسدة أو عبر شرب مياه ملوّثة، وتنتقل عدواها بسبب عدم التزام قواعد النظافة (بواسطة البراز والبول) كما يسهم الذباب أيضًا في نقل العدوى. أبرز أعراض هذه البكتيريات، ارتفاع تدريجي في الحرارة، وألم في البطن

وإسهال حاد وقيء، قد تدوم الأعراض لمدّة تراوح بين يومَين وخمسة أيام.

أمّا الفيروسات فأبرزها: «أنتيروفيروس» و«أدينوفيروس»، وهي عبارة عن حمّة غدّية تنتقل عبر اللمس أو عبر الرذاذ بالعطس والسعال لا سيّما بين الأطفال. أعراضها آلام في الحنجرة وسعال حادّ مصحوب بحرارة مرتفعة. وهناك أيضًا الروتافيروس وهو إسهال حادّ قد يؤدّي إلى جفاف الجسم من المياه، انتقاله يكون سهلًا إذا لم نقم بالتعقيم المتكرّر لمحيط المريض وحتى عزله في الحالات القصوى.

الطفيليات التي غالبًا ما تصيب الأمعاء عن طريق تناول الخضار واللحوم النيئة أو شرب المياه الملوّثة، تؤدّي إلى أعراض تبدأ بآلام حادّة في البطن (مغص معوي) مصحوب بإسهال متكرّر. أبرز هذه الطفيليات الـ«أنتاميبا هيستوليتيكا» و«الجيارديا المعوية».

ما العمل؟

عند الشكّ بالإصابة بأحد هذه الأمراض، فإنّ استشارة الطبيب ضرورية، تشير الدكتورة عطوي، والعلاج يجب أن يكون فوريًا، لا سيّما إذا كان المريض يعاني حرارة مرتفعة، وإذا كان الإسهال حادًّا يجب الإكثار من تناول السوائل لتجنّب جفاف الجسم. أمّا في حال تفاقم الحالة المرضية، فيتمّ اللجوء إلى المضادات الحيويّة Antibiotics، وأحيانًا قد يُضطر الطبيب إلى إعطاء العلاج داخل المستشفى وعزل المريض إذا احتاج الأمر.

وهنا تحدّثت الدكتورة عن خطورة مرض الطاعون المميت والذي لا علاج له ولا لقاح حتى يومنا هذا، والذي تنقله القوارض القادمة من القمامة.

الوقاية الشخصية

بانتظار حلّ المشكلة، تقدّم الدكتورة عطوي النصائح الآتية:

- تجنّب الاحتكاك المباشر بأماكن انتشار النفايات، وتجنّب التعرّض لأيّ آلة حادة ملوّثة، ومنع الأطفال من اللهو بالقرب منها.
- مواظبة البلديات على رشّ المبيدات للحدّ من الحشرات والقوارض، ورشّ الكلس على النفايات للحدّ من عمليّة تفاعل الموادّ الكيميائية فيها.
- عدم فتح النوافذ في المنازل، وعدم كشف الأطعمة لمنع الذباب والصراصير من الاقتراب منها.
- غسل الأيدي جيّدًا قبل تحضير الطعام وبعده، وقبل تناوله وبعده.
- التأكّد الدائم من نظافة المياه التي نشربها، والأطعمة التي نتناولها والتأكّد من خلوّها من التلوّث الجرثومي.
- غسل الخضار والفاكهة جيّدًا، واستعمال المطهّرات والمحاليل المعقمة أو الطرق التقليدية كالخلّ والملح...
- التأكّد من نظافة المياه وتعقيمها الدوريّ بالكلور، لتجنّب التحسّس الجلدي.
- الحرص على عدم تناول أي مأكولات نيئة خصوصًا اللحوم، وعدم استخدام أكثر من شخص لأواني الأكل والشرب.

كما حذّرت الدكتورة عطوي في الختام، من تناول المأكولات المباعة في الشوارع، أو في أماكن غير موثوقة لا تلتزم معايير النظافة والصحة.

AG HASARKISSIAN
HOME APPLIANCES & MORE

Dora Highway, Metn - **Tel** +961 1 241 000
www.aghasarkissian.com

MARTON INDUSTRIES

The 20 years of experience in acoustic treatments for genets as well as in residential muffler manufacturing, especially for low frequencies, are the core of the "Know How" of Marton Industries.

In addition to its solid background, tough team work and ingenious progress planning rendered this society a pioneer in matter.
Therefore, Marton Industries hold all advantages to provide the best and most efficient solutions to reduce pollution and minimize the disturbing noise for its surrounding.

Furthermore, our horizon doesn't stop here. It goes beyond metallic and stainless steel structures, such as different forms of finely designed internal or external stairs, and in water and waste water treatments based on a very developed study to get the best results.

Last but not least, it's worth mentioning that Marton Industries have extended its activities abroad to countries such as: Saudi Arabia, Iraq, Damascus, Australia, Kazakhstan, Nigeria, Dubai, and Kurdistan.

MARTON INDUSTRIES
Orig. Name: MARTON INDUSTRIES
Group: Commerce
Category: SARL CR: 9732 Beirut
Year Est: 1988 Staff: 15
Address: Joseph Hakim Bldg, behind Nat Gaz, Industrial City, Nahr El Mott
Mailing Address: P. O. Box 16 6114 Ashrafieh
Telephone: 01/885442, 01/885443
Cellular: TONY HADDAD 03/637790
Fax: 01/885442, 01/885443
Email: marton.ind@hotmail.com
Activity: GENERATING SETS INDUSTRY/TRADING, METAL WORKS/TRADING
Specifications of Activities:
Canopy Generators, Stainless & Steel Structures
Owner: TONY HADDAD
General Manager: TONY HADDAD
Banks: LEBANON & GULF BANK

إجازة في العلوم السياسية والإدارية للنقيب سامي أنطون

حاز النقيب سامي نعيم أنطون من معسكر عرمان للتدريب، إجازة في العلوم السياسية والإدارية، من كلّية الحقوق والعلوم السياسية والإدارية في الجامعة اللبنانية.

بكالوريوس في تقنية المعلومات والحوسبة للملازم محمد - علي عوالي

نال الملازم محمد - علي عوالي من لواء المشاة السابع، درجة البكالوريوس في برنامج تقنية المعلومات والحوسبة (تخصّص تكنولوجيا المعلومات) بتقدير جيد، من الجامعة العربية المفتوحة.

جيش العلم والثقافة جيش العلم والثقافة جيش العلم والثقافة جيش العلم والثقافة جيش العلم والثقافة جيش العلم والثقافة جيش العلم والثقافة جيش العلم والثقافة جيش العلم والثقافة جيش العلم والثقافة

إجازة في إدارة المؤسسات التابعة لكلّية التكنولوجيا للجندي خضر عيسى

حاز الجندي خضر عيسى من منطقة الشمال، إجازة في ادارة المؤسسات التابعة لكلّية التكنولوجيا، من جامعة التكنولوجيا والعلوم التطبيقية اللبنانية الفرنسية.

إجازة فنّية في البناء والأشغال العامة للمجنّد الممدّدة خدماته أسامة عقل

نال المجنّد الممدّدة خدماته أسامة محمد عقل من لواء الدعم، إجازة فنّية في قيادة تنفيذ أشغال البناء والأشغال العامة، من المديرية العامة للتعليم المهني والتقني.

56 ans

Ecole Sainte Rita - Dbayeh

1959 - 2015

Ecole Sainte Rita - Dbayeh

1959 - 2015

Ecole Sainte Rita - Dbayeh

1959 - 2015

56 ans

Ecole Sainte Rita - Dbayeh

1959 - 2015

بلدية سن الفيل

ننحني امام شهداء الجيش،
ونفتخر ببسالة وشجاعة عناصره،
فلنعط الجيش قوة وإمكانات بقدر
ما أعطى وما يحتاج الوطن اليه

ميلاد مجيد
وعام سعيد

رايتنا لن تنحني

عانى لبنان منذ آلاف السنين ولم يزل، بسبب غزوات البرابرة والتتار، وجحافل الغرباء والمرتزقة، وأطماع الحاقدين والغاضبين.

فمنذ القدم وعلى مرّ الأجيال، عانى أباؤنا وأجدادنا جميع أنواع الظلم والاستبداد. اضطهدوا، شرّدوا، جلدوا، ذبحوا، علّقوا على أعمدة المشانق، قتلوا بحد السيف، استشهدوا ولم يحنوا رؤوسهم لأي غازٍ أو معتدٍ، وهبوا دماءهم وأرواحهم فداءً عن وطنهم. سقط شهداء كثر، رحلوا لكنّ أطيافهم خالدة خلود الأرز وخلود جبال لبنان الشامخة.

رحلوا ليبقى وطن الأرز، وطن العزّة والكرامة، وطن الشموخ والعنفوان، وطن الرجولة والإباء. وها هي المسيرة تستمر: نحمل الشعلة ونمضي وسط الظلمات الحالكة. بسهر العيون ويقظتها ننير الظلمات، بالتضحية نرتقي لنستحق حمل المشعل، وبالمناقبية نتمسك لنرفع الراية، راية وطننا التي لن تنحني أمام طامعٍ أو معتدٍ...

العميد الركن
عصام مغبغب

الاستقلال

في يوم عيدك نلقي الشّعر والخطبا ... ونرفع الزّينة الغنّاء والنّصبا
ونملأ الرّحب موسيقى معندلةً ... تزيد في مهرجانات المنى صخبا
من قال: أديانـنا أسباب فرقتنا ... فقد تجنّى على أدياننا كذبا
عيسى بن مريم بالإنجيل بشّرنا ... فكان للحب أمًّا والسّلام أبا
ومحمد جاء بالقرآن يرشدنا ... أرسى العدالة، سوّى العرق والنّسبا
لبنان ضمّ رسالات السماء به ... في باقة تجمع الأديان والكتبا...

أمجد حرب
ثانوية السيدة للراهبات الأنطونيات- النبطية
الصف الثاني ثانوي

موطن السّحر

أوَتسألوني عن موطني،
عن موطن السّحر،
عن أرزتي التي خلدت في حمى الدّهر.
أوَتسألوني عن علمي،
عن المجد، عن الكرامة،
عن الجيش الأغرّ.
عن الجباه المعقودة براية العزّ،
عن الخدود السّمر.
عن منابت العطر،
عن مهابط الفجر،
عن الشّمس الحالمة في العصر،
عن النجوم المختالة عند الظّهر.
أتسألوني عن براعم اللّوز،
عن أكواز الصّنوبر،
عن بساتين الزّيتون،
عن مساكن الحور،
عن بيادر القمح وشطآن الملح،
عن كعكة السّمسم
ومناقيش الصّعتر،
عن عرائس السّكر،
عن أرغفة التّنّور والمرقوق المحمّر.
عن حضارة، عن منارة،
عن مآثر الشّعر، عن محبّة الآخر...
تلك المحاسن موشّحة بخضرة موطني،
تلك النّسائم بلسم الصّدر،
تلك الجمالات عربون الطّهر،
فقد اقتحم العليّ عالم السّحر،
وحفر اسم لبنان في قلب الصّخر...

ندى نعمة بجّاني

ع الثكنة بدّي عود

خدمت بالجيش أكثر من ثلاثة عقود ... وإن كان بيقبلوني اليوم، بتطوّع
وعا ثكنة أبو سليمان بدّي عود ... لمّ الموسيقى واللي تفرقوا إجمع
دق النفير العام عا طول الحدود ... ونمشي سوى تالنصر نصنع
يا جيش صامد متلك أنا بحب الصمود ... خلفك شعب ناطر صوت الحِدا يسمع
بلادك يا جيش بتستحق عنها تذود ... ربّي رسمها وما رسم أروع

المؤهل أول المتقاعد فضل الله أبو ابراهيم

إعداد:
جان دارك أبي ياغي

ورشة عمل بعنوان «إعلام صديق للطفولة» في بيروت وإعلان سلسلة من التوصيات

نظّم المجلس الأعلى للطفولة في وزارة الشؤون الاجتماعية اللبنانية بالشراكة مع إدارة المرأة والأسرة والطفولة في جامعة الدول العربية، والمجلس العربي للطفولة، وبرنامج الخليج العربي للتنمية «اجفند»، ورشة عمل للإعلاميين بعنوان «إعلام صديق للطفولة»، شارك فيها أكثر من ٢٠ إعلامي من مختلف وسائل الإعلام اللبنانية، وذلك في فندق كوزموبوليتان- سن الفيل.

الافتتاح والمحاضرات

افتتح أعمال الورشة السيد فهمي كرامة مستشار وزير الشؤون الاجتماعية، بكلمة أكّد فيها أنّ حقوق الطفل أصبحت سلعة للاستقطاب واستجلاب المشاهدين والإعلانات، من دون أدنى تفكير بما ندمّر أو ننتهك، وثمن تلك الخروقات هي حياة الطفل ومستقبله وسمعته، وأحيانًا حرمة موته. وأضاف: إنّ القوانين واضحة، وعلينا أن نبقي نصب أعيننا قاعدة مصلحة الطفل الفضلى ورفع راية حمايته...

من جهتها، أوضحت الأستاذة إيمان بهى الدين، مديرة إدارة إعلام الطفولة في المجلس العربي للطفولة والتنمية، أنّ المجلس قد عقد سلسلة من الورش مع الإعلاميين في ١١ دولة عربية، وتُعدّ هذه الورشة المحطة الثانية عشر وضمن سلسة الورش، وهي أيضًا خطوة جديدة نحو تعزيز العمل العربي المشترك من أجل إرساء قيم مهنية في الأداء الإعلامي، تطبيقًا وتعزيزًا لنشر ثقافة حقوق الأطفال.

تضمّن اليوم الأول من أعمال الورشة، عرضًا قدّمه الدكتور عادل عبد الغفار أستاذ الإعلام في جامعة القاهرة وعميد كلية الإعلام في جامعة بني سويف حول المبادئ المهنية لمعالجة الإعلام العربي قضايا حقوق الطفل، من خلال تطبيق نماذج للخروقات المهنية التي يمارسها الإعلام العربي، وكيفية تطبيق تلك المبادئ بما يسهم في الوصول إلى إعلام صديق للطفولة ...

اليوم الثاني

في اليوم الثاني، تناولت الورشة دور الإعلام في التأييد والمناصرة لقضايا حقوق الطفل من خلال محاضرة للدكتور جورج صدقة عميد كلية الإعلام في الجامعة اللبنانية، الذي شدّد على دور الوسائط الإعلامية في التغيير والتأثير على الرأي العام.

كما تناولت الورشة، صناعة رأي عام مناهض لانتهاك حقوق الطفل في محاضرة للدكتور محمود طربيه أستاذ الإعلام في الجامعة اللبنانية، إضافة إلى واقع الطفولة اللبنانية والإعلام مع الإعلامي بسام أبو زيد، وحماية حقوق الطفل قانونيًا في الإعلام مع قاضي محكمة الأحداث في البقاع الأستاذ محمد سلام .

مبادئ وتوصيات

في مؤتمر صحفي عقد برعاية كل من معالي وزير الإعلام رمزي جريج، ووزير الشؤون الاجتماعية رشيد درباس، وبمشاركة الدكتور حسن البيلاوي أمين عام المجلس العربي للطفولة والتنمية، والمستشار أول إيناس مكاوي مدير إدارة المرأة والأسرة والطفولة في جامعة الدول العربية، تمّ الإعلان عن «المبادئ المهنية لمعالجة الإعلام قضايا حقوق الطفل العربي»، وهي:

- التوافق والالتزام في ما يخصّ المبادئ والمعايير المهنية لمعالجة الإعلام لقضايا حقوق الطفل.
- تشكيل شبكة الإعلاميين أصدقاء الطفولة، لتكون جزءًا من الشبكة العربية لإعلام صديق للطفولة.
- تحمّل المسؤولية تجاه اكتشاف ورعاية وتنمية مواهب الأطفال وإبداعاتهم، بما يعزز تحقيق آمالهم وأحلامهم في المستقبل.

- دعم مشاركة الأطفال أنفسهم في إعداد وبث البرامج الإعلامية المقدّمة لهم، أو في القضايا التي تخصّ حقوقهم، وإتاحة الفرصة المناسبة لهم بما يضمن تعزيز مبدأ المشاركة.

- تبنّي حملات إعلامية مكثفة، للتعريف بقضايا الطفولة باستخدام جميع الوسائل الإعلامية: المرئية والمسموعة والمقروءة والإلكترونية ومواقع التواصل الاجتماعي. والعمل على وقف المواد الإعلامية المسيئة للأطفال ضحايا العنف والإساءة والاستغلال الاقتصادي والسياسي، خصوصًا تلك المنشورة على مواقع التواصل الاجتماعي والدراما والبرامج.

كما خلصت إلى التوصيات الآتية:

• تفعيل ومراجعة القوانين ذات الصلة بالطفولة، ومواءمتها مع الدساتير والمعايير الدولية لحقوق الطفل، كما نصّت عليها إتفاقية حقوق الطفل والاتفاقيات الأخرى الداعمة لها.

• الطلب من الجهات المعنيّة وضع منظومة متكاملة من أجل الوصول إلى «عدالة صديقة للأطفال» تضمن توفير الحماية، قانونيًا ونفسيًا وإجتماعيًا وإعلاميًا، مع ما يستلزم ذلك من دعم مادي يجب أن ينعكس في ميزانيات ماليّة صديقة للأطفال في الدول العربية.

• التأكيد على أهميّة وضع سياسة إعلامية موحّدة تجاه قضايا حقوق الطفل، وفق مقاربة تنموية حقوقية تُراعي بنود «شرعة أخلاقيات التعامل الإعلامي مع الطفل».

• الدعوة إلى إدماج حقوق الطفل وحمايته، ضمن مناهج التعليم العام ومقررات كلّيات ومعاهد الإعلام، وإنشاء أقسام متخصّصة في إعلام الطفل في الجامعات.

• الاهتمام بالتربية الإعلامية بين الأطفال والأسر، وذوي العلاقة بتنشئة الطفل، بما يسهم في القدرة على التعامل الواعي مع الإعلام خصوصًا الإعلام الإلكتروني، كي تصبّ في التربية السليمة وتفادي الاستخدامات المسيئة والضارة.

• العمل على تعزيز الشراكة بين المؤسسات الإعلامية والاجتماعية في مجالات حماية الطفولة وصون حقوقها.

• الاستمرار في عقد ورش العمل والحلقات النقاشية والدورات التدريبية للإعلاميين على المستوى الوطني والإقليمي، بما يسهم في تعزيز ثقافة حقوق الطفل، تنفيذًا لتوصيات لجنة الطفولة في جامعة الدول العربية.

• تفعيل إيجابية الرأي العام في تقييم المضامين الإعلامية المقدّمة في وسائل الإعلام المختلفة، وتشجيعه على التواصل والتفاعل مع وسائل الإعلام من أجل ترشيد الأداء المهني للإعلام في التعامل مع قضايا الأطفال.

• دعوة المؤسّسات العربية الإعلامية والثقافية إلى تبادل الإنتاجات المتعلّقة بالطفولة، وتعزيز العمل العربي المشترك في ما بينها.

• دعوة المجالس المختصّة بالإعلام إلى تفعيل دورها في عملية الرصد والمحاسبة تجاه الخروقات المهنية من قضايا الطفولة.

Comptoir Du Liban

كونتوار لبنان

Since 1971

قروض فورية - توظيف أموال

- بيروت 01 260 770
- طرابلس 06 430 437
- عكار 06 692 137

خليك
عالخط
الأصلي
ميلاد مجيد
و عام سعيد
EDZ
شركة كهرباء زحلة
www.edz.com.lb
theresesyared@hotmail.com

إتحاد
بلديات
زحلة
بإيماننا العميق بربنا وارضنا وشعبنا وجيشنا،
ستذلّل كل الصعاب لكي يحيا الوطن،
بالأمن والأمان.
ميلاد مجيد
وعام سعيد

إعداد: ماري الأشقر
اختصاصية في علم النفس

«بابا نويل»
حلم يجب ألّا ينكسر

يشغل الحلم مساحات واسعة في حياة الأطفال. ومن أجمل الأحلام ربما، حلم الميلاد الذي يجسده «بابا نويل»، الضاحك، الكريم. لكن من قال أن الكبار لا يحلمون؟

شخصية الأب المثالي

يحدّد علم النفس في «بابا نويل» شخصية الأب المثالي ومواصفاته. فهو للأطفال بمثابة والدهم، يعطيهم كل ما يريدون ومن دون شرط أو مقابل. وعند غياب الأب، أو تأخّره في توفير ما يحتاج إليه الأطفال، يقوى التعلّق بالحلم، ويصبح «الرجل الأحمر» الأب العظيم، ينتظرونه بلهفة ويحزنون لغيابه.

حقيبة الأحلام

ميلاد الفرح، ميلاد العطاء، ميلاد يسوع المسيح، موعد يتجدد فيه الإيمان، وأيضًا الحلم. انتظار تحت الشجرة وامانٍ تحت الوسادة... من عاش الحلم وكبر معه، تخطى هالته الغامضة في راحة واطمئنان، وبقي جمال الحلم في نفسه مجسّدًا في هدايا يقدّمها إلى أولاده، وأصحابه وأقاربه. ومن جرح قلبه وانكسر حلمه، راح يبحث عن بديل هنا وهناك، في حقيبة الأحلام. فيتذكر، حتى عجوزًا، ليلة تخلّى عنه فيها «بابا نويل» وتركه ينتظر، وينتظر...

شيء من الفرح

كثيرون عاشوا هذه التجربة، وفي أيامنا هذه المرشحون لاختبارها يزدادون عددًا بفعل المآسي المتمددة في كل مكان. لكن لحسن الحظ أنّ جذوة الخير ما زالت تشتعل في الكثير من النفوس، لتمدّ من افتقدوا الأب والأمان بشيء من الحلم والفرح.

خلفه يختبىء حب وعطاء

أن يحلم الأطفال، فتلك واحدة من الحاجات الأساسية لهم، تمامًا كما اللعب والغذاء والحبّ... فلنترك لهم الحلم، يجب أن يحلموا، وأن ينتظروا «بابا نويل»، ويجب أيضًا أن يأتي هذا الـ«بابا نويل». شيئًا فشيئًا سوف يكبرون، وسوف تكبر أسئلتهم وسوف يعرفون أن هذه الشخصية التي يختبىء خلفها عطاء وحب كانت جزءًا من الأحلام اللذيذة. لكنهم سوف يستمرون في الحياة مزودين عدة زرع الحلم في نفوس أطفال آتين.

UNIFERT

YOUR PARTNER IN AGRICULTURAL PROGRESS

WITH MORE THAN THIRTY YEARS OF EXPERIENCE IN THE INTERNATIONAL TRADE OF FERTILIZERS, AGROCHEMICALS AND SEEDS, UNIFERT OFFERS THE EXPERTISE AND RELIABILITY THAT YOU COUNT ON TODAY.

UNIFERT SAL

BEIRUT UNIFERT HOUSE BUILDING AOU JAOUDDE ST.

BAUCHRIEH, LEBANON .

TEL: + 961.1.892.166 / 897.763 -

FAX: + 961.1. 874.802 / E - MAIL: UNIMAPI@DM.NET.LB

TRIPOLI: + 961.6.442.375 / 6

ZAHLEH: + 961.8.803.313 / 823.312

SAIDA: + 961.7.721.951 / 752.903

BECAUSE YOUR LAND IS UNIQUE...
... WE CARE.

محطة ارشاد السفن

مرفأ بيروت

صداقة ١٠٠ سنة مع البحر ...
وخبرة عريقة على توجيه دفّة
قيادة السفن، الى منارة المرفأ
والنجم القطبي

شارع درويش حداد، قبل محطة شارل حلو،
مقابل مدخل المرفأ، بناية حداد الطابق الرابع
هاتف - مكتب: ٠١/٥٦٤٢٢٣
خليوي:
محمد علي محمود بلطجي: ٠٣/٦٤٣٧٨١
حسن صلاح الدين بلطجي: ٠٣/٨٨٨٤٣٠

HAWA CHICKEN
Since 1957
We Care...
ميلاد مجيد
و عام سعيد
ISO 22000
HAWA CHICKEN S.A.L - SAFRA - KESERWAN - LEBANON
P.O.BOX: 74 ANTELIAS - TEL: +961-9-851260 - FAX: +961-9-851265
E-mail:hawachicken@hawachickenlb.com - www.hawachickenlb.com
Baabda: 05 951 551 - Antelias: 04 411 464 - Maameltein: 09 646 545 - Mansourieh: 04 409 804
Zouk Mosbeh: 09 224 880 - Mazraa: 01 305 145 - Furn Al Chebback: 01 381 300 - Sin El Fil: 01 500 735
Bourj Hammoud: 01 268 312 - Zouk: 09 211 558 - Jbeil: 09 942 778 - Tripoli: 06 214 300
Tabaris: 01 326 939 - Chevrolet: 01 292 990 - Shoueifat: 05 801 090 - Khalde: 05 806 444
SGS

مطعم
الشمس
RESTAURANT
SHAMS
Anjar 08/620567 عنجر
www.shamsrestaurant.com
Hotel
LayaLi
Al Shams
Anjar 08/622600 عنجر

إعداد:
ريما سليم ضوميط

سؤال وجواب

www.wisegeek.com

إطرح السؤال الذي تريده، واحصل على الإجابة من أحد الكتّاب والباحثين والمحرّرين المشاركين في الموقع. تشمل الإجابات مختلف المواضيع من العلوم والتكنولوجيا إلى الصحّة والغذاء، وغيرها من العناوين التي تتجدّد باستمرار.

PayPal للمستهلك العربي

أطلقت شركة PayPal النسخة العربية من موقعها الإلكتروني، ما يوفّر خدمة العملاء باللغة العربية، ويتيح ربط مجموعة أوسع من مستخدمي التجارة الإلكترونية في الشرق الأوسط وشمال أفريقيا بالسوق العالمية.

والمعروف أن PayPal هو موقع للتجارة الإلكترونيّة يسمح للمستخدم بتحويل المال عبر الإنترنت والبريد الإلكتروني إلى عناوين مختلفة، أو تحويله إلى حساب إلكتروني.

وسيتيح الموقع لملايين المستخدمين العرب من خلال تسجيل الدخول إلى PayPal معرفة معلومات أدق عن المنتجات والخدمات والمستهلكين في جميع أنحاء العالم، وبالتالي التواصل معهم، والاستفادة من الاتصال بالسوق العالمية.

ويرى المحلّلون أن لـ PayPal إمكانات هائلة للنمو في منطقة الشرق الأوسط وشمال أفريقيا، حيث شهدت الخدمة قفزة ملحوظة خلال السنوات الأخيرة وهي موجودة حاليًا في إثني عشر بلدًا.

يذكر أن شركة PayPal تمتلك أكثر من ١٧٣ مليون مستخدم نشط على الصعيد العالمي، ويقع مقرّها في سان خوسيه في ولاية كاليفورنيا.

تطبيق لحماية الأطفال

لمراقبة الهواتف النقّالة في أيدي أولادكم، وحمايتهم من المحتويات المضرّة على الشبكة العالمية، يمكنكم استخدام تطبيق «Norton Family Parental Control» الذي يسمح بمعرفة المواقع التي يحاول أولادكم الوصول إليها ومنعهم من الدّخول إلى المواقع الإباحيّة أو غير اللاّئقة، كما يسمح تنبيهكم عبر البريد الالكترونيّ لدى محاولة أولادكم زيارة أحد المواقع الممنوعة.

دروس في البرمجة

www.codecademy.com

موقع تعليمي، يقدّم دروسًا في برمجة الكمبيوتر وإنشاء المواقع الإلكترونيّة، بطريقة تفاعلية سهلة تشمل تعليم لغّات روبي، وبايثون، وجافاسكربت بالإضافة إلى HTML وCSS.

تعلّم الرسم

www.drawspace.com

تعلّم الرسم على أيدي أمهر الفنانين والرسامين في العالم، الذين يعرضون على صفحة الموقع مجموعة من الدروس والكتب الإلكترونيّة حول تقنيات الرسم وأصوله.

دليل للأهل

www.commonsensemedia.org

دليل لمساعدة الأهل على اختيار الأفلام والكتب والتطبيقات الإلكترونية المناسبة لأولادهم وفق أعمارهم.

AFTEEM

شركة أفتيم - الأشرفية - مار مخايل
مقابل شركة الكهرباء:
03/570007 - 01/570007 - 01/565554

hp 15-AC030NE

Core i3 - 4 GB RAM
500 GB HDD
VGA INTEL 1.9 GB
15.6 LED SCREEN
DVD,CAM, LAN, WIFI

51$/12M

PS3 PlayStation 3

12 GB + 1GAME FREE

24$/12M

Samsung GALAXY S6 edge +

32 GB
4 G
WIRLESS CHARGER FREE

Samsung GALAXY S5

32 GB
4 G

iPad Air 2

16 GB

hp 15-R260NE

Core i5 - 4 GB RAM
500 GB HDD
VGA NVIDEA Dedicated
15.6 LED SCREEN
DVD RW,CAM, LAN, WIFI

62$/12M

PS4 PlayStation 4

+ 2GAME FREE
FIFA 16
WRC 5
2 JOYSTECKS

61$/12M

Samsung GALAXY S6 edge

GREEN EMERALD
32 GB - 4 G

iPhone 6 Plus

64 GB

MICROWAVE CAMPOMATIC
22 L WHITE

برّاد مياه (COOLER)
MIRAGE

غسالة CAMPOMATIC
7 KG 1000RPM

غسالة CAMPOMATIC
7 KG 1000RPM

90$/24M

برّاد CAMOPMATIC
FR 780 WHITE

فرن CAMPOMATIC
CB 95 NW ايطالي

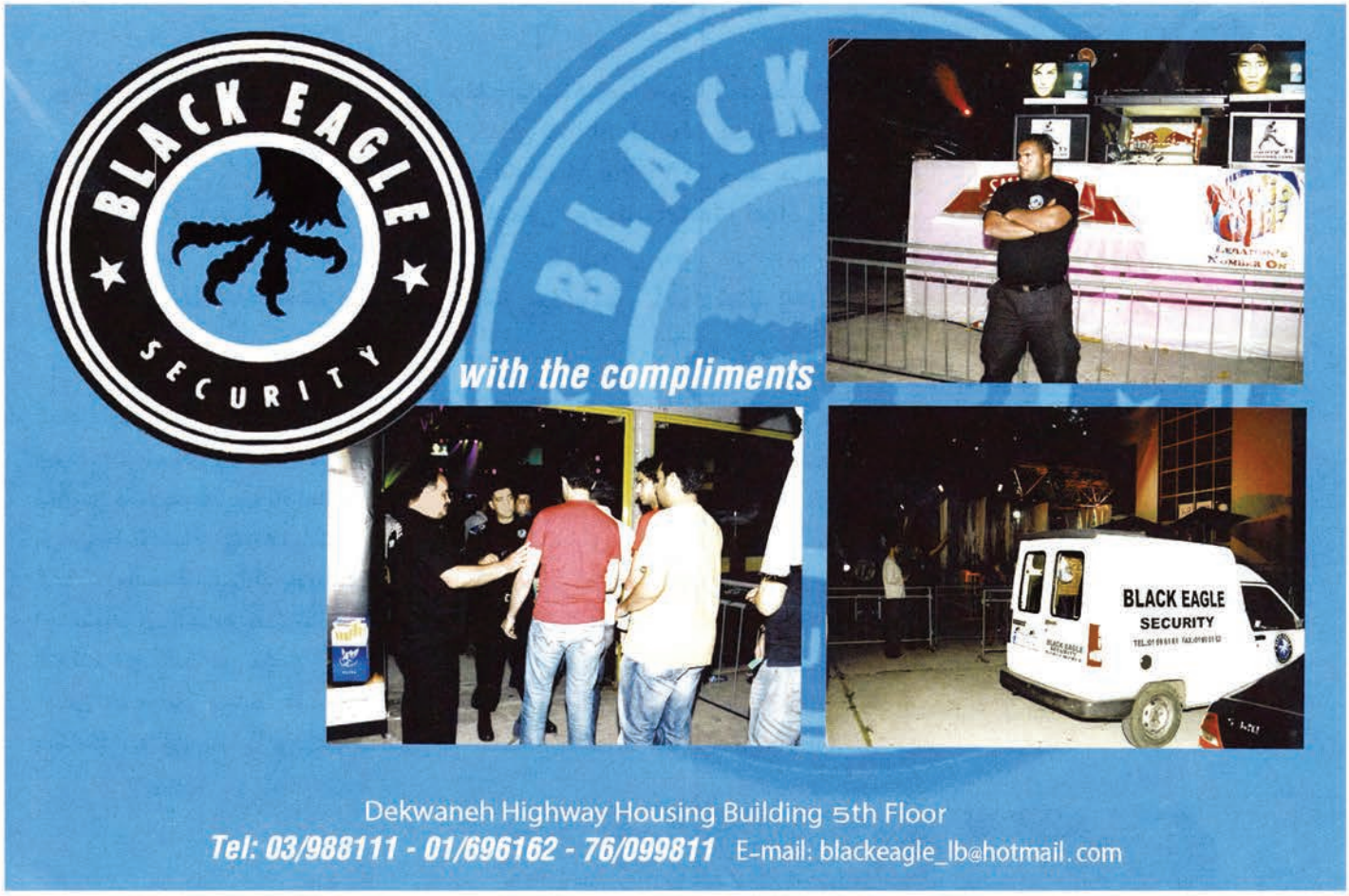

MED LINE SERVICES
WWW.MEDLINESERVICES.COM

MED LINE SHIPPING
WWW.MEDLINESHIPPING.COM

MED LINE BOOKING SAL
WWW.MEDLINEBOOKINGSAL.COM

MED LINE EVENTS

CHALLENGE TRADE SAL
WWW.CHALLENGETRADESAL.COM

THE ARCH REAL ESTATE SAL
WWW.THEARCH.CO

5TH floor, Tekeyan Bldg, Nahr Ibrahim street, Saifi, Beirut – Lebanon
+961 1 563 065 +961 1 562 770

المعاون أول باسكال بطرس

نعت قيادة الجيش المعاون أول باسكال حنا بطرس الذي توفي بتاريخ ٢٠١٥/١١/٥.

- من مواليد ١٩٧٨/١١/١٥ في القبيات، محافظة عكار.
- تطوّع في الجيش بتاريخ ٢٠٠٠/٦/١٢.
- من عداد فوج الأشغال المستقل.
- حائز:
- ميدالية المؤتمرات للعام ٢٠٠٢.
- وسام التقدير العسكري البرونزي.
- وسام مكافحة الإرهاب.
- وسام الاستحقاق اللبناني من الدرجة الرابعة البرونزي.
- تنويه العماد قائد الجيش خمس مرّات.
- تهنئة العماد قائد الجيش ثماني مرّات.
- تهنئة قائد القوّات الجويّة مرّتين.
- تهنئة قائد الفوج مرّتين.
- متأهل وله ولد واحد.

الرقيب محمد عثمان

نعت قيادة الجيش الرقيب محمد أحمد عثمان الذي توفي بتاريخ ٢٠١٥/١١/٥.

- من مواليد ١٩٨٥/٧/١٧ في تاشع، محافظة عكار.
- تطوّع في الجيش بتاريخ ٢٠٠٦/٦/١٢.
- من عداد مقر عام منطقة الجنوب.
- حائز:
- وسام مكافحة الإرهاب.
- وسام التقدير العسكري.
- تنويه العماد قائد الجيش خمس مرّات.
- تهنئة العماد قائد الجيش مرّتين.
- تهنئة قائد الفوج.
- متأهل وله ولد واحد.

الجندي محمد حسن جعفر

نعت قيادة الجيش الجندي محمد حسن جعفر الذي توفي بتاريخ ٢٠١٥/١١/١٩.

- من مواليد ١٩٨٣/٧/٢٥ في الأردن.
- تطوّع في الجيش بتاريخ ٢٠٠٦/٩/١٥.
- من عداد لواء المشاة الحادي عشر – كتيبة الدعم.
- حائز:
- وسام مكافحة الإرهاب.
- تنويه العماد قائد الجيش أربع مرّات.
- تهنئة العماد قائد الجيش مرّتين.
- عازب.

المجنّد الممدّدة خدماته علي مهدي عبيد

نعت قيادة الجيش المجنّد الممدّدة خدماته علي مهدي عبيد الذي توفّي بتاريخ ٢٠١٥/١٠/٢٨.

- من مواليد ١٩٩٢/٨/١ في قرحة، محافظة عكار.
- مدّدت خدماته اعتبارًا من ٢٠١٢/١/٢٤.
- من عداد لواء المشاة الثاني عشر – الكتيبة ١٢٣.
- عازب.

المجنّد الممدّدة خدماته محمد قاسم شكرون

نعت قيادة الجيش المجنّد الممدّدة خدماته محمد قاسم شكرون الذي توفّي بتاريخ ٢٠١٥/١١/١٩.

- من مواليد ١٩٩١/٢/٢٢ في عين قانا – النبطية.
- مدّدت خدماته اعتبارًا من ٢٠١٤/١١/٣.
- من عداد لواء المشاة الثالث – الكتيبة ٣٥.
- عازب.

AL - AMANA

لحّق حالك!

AL - AMANA

بمناسبة الأعياد ولفترة محدودة

خفض الفائدة على جميع القروض للعسكريين

قروض فورية خلال دقائق

للعسكريين وللموظفين

فرع أول : بيروت - الدورة - شارع مار يوسف - سنتر مار يوسف - طابق ثاني
78/ 891827- 01/ 262170
فرع ثاني : طرابلس - البوليفار - سنتر الروكسي - طابق أول
79/ 120422 - 06/ 427016
زحلة - صيدا - صور: 70/ 362058

Le phénicien

Sin El Fil Forêt Tabet - Tel:01 482531 - 01/499177
Fax: 01 488877 - Mobile: 03 392714 - 03 655177
Tyr Au Port - Tel: 07 740564 - E-mail: pheniki@sodetel.net.lb

EKT
Electronics Katrangi Trading

صار فيك تقسّط عنّا !!!

BLOM BANK SAL

بدون دفعة أولى

3 YEARS
لغاية ٣ سنوات

الجناح - جانب مستشفى رفيق الحريري الجامعي 01-820020 www.ekt2.com

NASRI KARAM & SONS
FOAM PRODUCERS & MATTRESS MANUFACTURERS

Your sleeping partner

MOODY CERTIFICATION ISO9001 FRANCE
cofrac
BEST ~ REST

Industrial Area - Roumieh Road
P.O.Box 11-1642 Beirut, Lebanon
Tel (01) 899222 - Fax (01) 899998
Email: info@nasrikaramandsons.com
Http : //www.nasrikaramandsons.com

HARKOUS Chicken

مستقلّ بالطعمة؟!

- حارة حريك، اوتوستراد هادي نصرالله
01 27 11 77 - 70 27 11 77

- خلدة، الطريق العام 59 / 58 / 57 11 80 05

www.harkouschicken.com

Le goût de perfection dans nos desserts

Tous les métiers du beurre avec **France Beurre**

Pure Butter Ghee Arômée

Pur Butteroil

Plaques de beurre

Bloc de beurre tout usage

Crème liquide

Cream Cheese

Tland 1916 s.a.l.

Imm. City Complex 5th floor
Iskandar Ghorayeb st. - Tripoli, Lebanon
Tel: 06 435 411/2 Fax: 06 435 413
Email: wassef.adra@tland1916.com
Email: houda.kalmouni@tland1916.com

نحو ٤٠ ألف في ماراثون بيروت الدولي

إعداد:
روجينا خليل الشختورة

في الصباح الباكر، وقبل أن تُخرج الشمس أشعتها لتلقي نورها، كانت عدّة شوارع في بيروت قد امتلأت بالعدائين. صغار وكبار، محترفون وهواة جمعهم ماراثون بيروت الدولي ٢٠١٥ صباح الأحد ٨ تشرين الثاني.

عكَس السباق صورة مشرقة للعاصمة بيروت، التي كانت، على مدى أكثر من ٧ ساعات، تنبض بالحياة وبالروح مع عشرات الآلاف من المشاركين والمشاركات (من ٤٨ دولة عربية وأجنبية إضافة إلى لبنان)، الذين ركضوا لأجل عناوين وطنية واجتماعية وخيرية وثقافية ولأجل السلام والاستقرار. وقد بلغ عدد المشاركين بحسب «داتا» عمليات التسجيل الرسمية ٣٧٨١١ شخصًا.

بدأ زحف المشاركين باكرًا، بمن فيهم الشخصيات الرسمية إلى نقطة الانطلاق أمام كاتدرائية الأرمن في منطقة السوديكو، حيث كان في استقبالهم رئيسة الجمعية مي الخليل وضيفة السباق العدّاءة البريطانية بولا رادكليف حاملة الرقم القياسي لسباق الماراثون العالمي عند السيدات (٢:١٥:٢٥ س)، والتي مثّل حضورها حدثًا بارزًا هذا العام.

وفي النتائج التي سجّلها الماراثون لهذا العام، كان رقم قياسيّ للعدّاء الكيني جاكسون ليمو الذي أحرز المركز الأول، حيث تمكّن من تعزيز رقم السباق وبفارق عدة ثوان عندما سجّل: ٢:١١:٠٤ س، والرقم السابق هو: ٢:١١:١٣ س، وحلّ ليمو أولًا أمام الإثيوبي عبد الله غودانا: ٢:١٣:٠٢ س، والإثيوبي حسين محمد: ٢:١٤:٤٩ س.

وعند السيدات، تمكّنت المغربية كلثوم بو سراية من إحراز المركز الأول (من دون كسر الرقم السابق) عندما سجّلت ٢:٣٦:٠٥ س. وجاءت بو سراية أمام الإثيوبية ميزيريت أبيبايهو ٢:٣٢:٢٦ س، والإثيوبية بيزونيش أورغيسا ٢:٤٢:٠٧ س.

وفي نتائج اللبنانيين كان البارز حلول العداء المعاون حسين عواضة من الجيش اللبناني (٢:٣٤:٣١ س) في المركز الأول عند الرجال (وقد نال كأس العميد فرنسوا جينادري التقديرية قدّمها له نجله وليد جينادري) وهو تقدّم بذلك على داوود مصطفى ٢:٤٠:١١ س، ومروان عرابي (نادي إيليت) ٢:٤٤:٤٦ س.

وحلّت شيرين نجيم أولى عند السيدات أمام نادين كالوت (إنتر ليبانون) ٣:٢٤:٢٩ س، ونيكول إلياس (إنتر ليبانون) ٣:٣٠:١٩ س، فيما تصدّر العداء اللبناني الأولبي إدوار معلوف في فئة الاحتياجات الخاصة أمام جورج وهبي (طرابلس للمعوقين) ١:٣٥:٠١ س، وأحمد الغول ١:٣٩:٢٢ س.

ولدى السيدات، حلّت أولى البريطانية إليزابيت تيرمار ١:٣٨:٥٧ س، أمام اللبنانيتين منى فرنسيس ١:٤٩:٥٩ س، ومنى اللّهيب ٢:١١:٢٣ س.

في عيد الإستقلال،
ننحني إجلالاً أمام
شهداء الجيش،
وشهداء هذا الوطن كافةً،
لقد كنتم أيها الشهداء
وما زلتم وستبقون منابر
شاهقة تنير طريق الأجيال
القادمة، لكي يبقى لبنان
سيداً حراً مستقلاً

بلدية العطشانة
الاستقلال أمانة كبيرة في أعناقنا، لنحفظه ونعمل جميعاً له بالابداع
والعقول المفتوحة، والقلوب العامرة حباً صادقاً نقياً
كتراب لبنان وسمائه ومياهه.
ميلاد مجيد
وعام سعيد

كفردبيان..

للجباه المرفوعة، والقبضات المضمومة،
والوقفات المجبولة بالعزّ نقدم أحرّ وأطيب التمنيات
للجيش اللبناني لما بذلوه ويبذلوه في سبيل النظام
وتوطيد الأمن وتعزيز السلم الأهلي، وقمع الجرائم
والمخالفات في سبيل الحفاظ
على لبنان منارة للحرية والكرامة.
ميلاد مجيد
وعام سعيد

بلدية العاقورة
ننحني بخشوع أمام تضحيات جميع العسكريين،
الذين قدموا أنفسهم على مذابح الوطن،
من أجل بنائه، وبقائه، وسلامه، وأمنه
ميلاد مجيد
وعام سعيد

بلدية
بياقوت
نقف بإحترام لأرواح شهدائنا الأبرار،
الذين ارتفعوا دفاعاً عن لبنان،
الأرض، والكرامة، والشعب
ميلاد مجيد
وعام سعيد

بلدية العيون
كما تحلم الريح بالآفاق الوساع والشمس بإمتداد الأشعة الذهبية
وبرحابها الأوسع، نحلم بتراب الوطن بكل حباته، بالأيدي التي تتكاتف لبناء
الأيام الآتية، وبالجيش الواحد الوحيد الموحد
ميلاد مجيد
وعام سعيد

عروسة إقليم التفاح...
عربصاليم
بإيماننا العميق بربنا وارضنا وشعبنا وجيشنا،
ستذلّل كل الصعاب لكي يحيا الوطن،
بالأمن والأمان

إعداد:
روجينا خليل الشختورة

ملعب رياضي جديد في مجمّع الرئيس العماد إميل لحود الرياضي العسكري

برعاية قائد الجيش العماد جان قهوجي ممثّلًا بالعميد جورج الهد قائد المركز العالي للرياضة العسكرية بالوكالة، جرى افتتاح ملعب رياضي في مجمّع الرئيس العماد إميل لحود الرياضي العسكري، وذلك بحضور كلّ من ممثل وزير الشباب والرياضة الأستاذ محمد عويدات، وممثّل اللجنة الأولمبية العميد المتقاعد حسان رستم، إلى شخصيات رسمية ورياضية وضباط الرياضة والرمي في قطع الجيش ووحداته.

تخلّل الافتتاح كلمة بالمناسبة ألقاها العميد الهدّ الذي شكر باسم قائد الجيش جميع الذين ساهموا في إنشاء هذا الملعب، ثمّ تبادل الحاضرون الأنخاب والدروع التذكارية.

بطولة لبنان والعرب في الرياضات التقليدية للعام ٢٠١٥

برعاية قائد الجيش العماد جان قهوجي ممثّلًا بقائد المركز العالي للرياضة العسكرية بالوكالة العميد جورج الهدّ، وبتنظيم من لجنة التراث والرياضات التقليدية (الغولدن بادي)، أقيمت في نادي المون لاسال - عين سعادة بطولة لبنان والعرب في الرياضات التقليدية الشعبية للعام ٢٠١٥ (رفع الجرن، المحدلة والمخل) وذلك تحت شعار «بضياع التراث يضيع الوطن».

لواء الحرس الجمهوري يفوز بكأس الاستقلال في كرة السلة (٣×٣)

أقيمت على ملعب مجمّع الرئيس العماد إميل لحود الرياضي العسكري بطولة كأس الاستقلال في كرة السلة (٣×٣) للعام ٢٠١٥، حيث شارك ١٦ فريقًا من مختلف قطع الجيش ووحداته. وقد فاز بالبطولة فريق لواء الحرس الجمهوري الذي خاض المباراة النهائية ضد فريق القوّات البحريّة (٢١×١٩).

ملاكمة

نظّم المركز العالي للرياضة العسكرية لقاءً وديًّا في الملاكمة في مجمّع الرئيس العماد إميل لحود الرياضي العسكري، شارك فيه لاعبون من الجيش والأمن العام ومدنيون. وفي ختام اللقاء، سلّم العميد جورج الهدّ باسم العماد قائد الجيش، الميداليات للفائزين.

دورتا كرة طاولة

شارك الجيش في دورتي الاستقلال في كرة الطاولة اللتين نظّمهما نادي الصرفند الرياضي على ملعب الدلتا الرياضي في البلدة، والنادي الثقافي الاجتماعي في قاعته في برجا. وقد حلّ المعاون مصطفى الدقدوقي من موسيقى الجيش في المركز الأول عن فئة الرجال في الأولى وفي المركز الثاني في الثانية، وحلّ الجندي أحمد حرب من المركز العالي للرياضة العسكرية في المركز الثاني عن فئة الشباب في الأولى وفي المركز الأول في الثانية.

... ودورة كرة قدم

برعاية العماد قائد الجيش، نظّم نادي الفجر الرياضي في صيدا دورة الاستقلال الثامنة في كرة القدم، والتي تبارى فيها فريق الجيش مع منتخب فلسطين على ملعب صيدا البلدي، وتغلّب عليه بنتيجة ٢- صفر.

نشاطان رياضيان وكأس دراجات الطرق

شارك عناصر من فرق الجيش الرياضية في تنظيم وتحكيم النشاط الرياضي التراثي الذي أقيم لمناسبة عيد الاستقلال، والذي نظّمه الإتحاد العربي للرياضات التقليدية الشعبية تحت شعار «وإنّ لذوي الحاجات الخاصة من فرح الاستقلال نصيب» وذلك على ملعب مدرسة الضرير والأصمّ – بعبدا.

كما شارك الجيش في نشاط رياضي على الدراجات الهوائية لمسافة ٢٧ كلم من تنظيم جمعية Polyliban انطلاقًا من ساحة الشهداء مرورًا بشوارع مدينة بيروت، والعودة، وفي كأس الاستقلال لدرّاجات الطرق للعام ٢٠١٥ الذي نظّمه الإتحاد اللبناني للدرّاجات في منطقة المارينا ضبية.

بطولة العالم العسكرية السادسة في كوريا الجنوبية

أقيمت في كوريا الجنوبية بطولة العالم العسكرية السادسة التي شاركت فيها البعثة اللبنانية برئاسة العميد جورج الهدّ قائد المركز العالي للرياضة العسكرية بالوكالة. وقد تضمّنت البعثة فرق المصارعة، الجودو، المبارزة، ألعاب القوى، والماراثون.

وعلى هامش البطولة، عقد العميد الهدّ اجتماعات مع رؤساء البعثات العسكرية المشاركة للاستفادة من الخبرات وتطوير الرياضة العسكرية في الجيش اللبناني.

دورة البحر المتوسط الدولية العاشرة في الشطرنج الخاطف والشطرنج العادي

بالتعاون مع اتحاد البحر المتوسط، نظّم الاتحاد اللبناني للشطرنج دورة البحر المتوسط الدولية العاشرة في الشطرنج الخاطف والشطرنج العادي.

شارك الجيش في الدورتَين وحلّ النقيب جمال الشامية من اللواء التاسع في المركز ١٣ من بين ٨٦ مشاركًا في الشطرنج الخاطف، والمعاون أول مروان شربل من موسيقى الجيش في المركز ٢٣ من بين ٥١ مشاركًا في الشطرنج العادي.

البطولة الدولية للجودو: الجيش في الطليعة

حلّ الفريق اللبناني في المركز الأول في البطولة الدولية للجودو، والتي شارك فيها كل من لبنان، سوريا والعراق، وأقيمت في مقر الاتحاد اللبناني لهذه اللعبة في نادي البودا-أدما.

أما في التصنيف الإفرادي، فقد حلّ الرقيب أول وسيم عبيد (فوق ١٠٠ كلغ) من القوات البحرية في المركز الثاني من بين ٦ مشاركين، العريف محمد الحلاني (١٠٠ كلغ) من الفوج المجوقل في المركز الثاني من بين ٨ مشاركين، والرقيب علي شومان (٦٦ كلغ) من لواء المشاة الثاني عشر ثالثًا من بين ٨ مشاركين.

... وفي بطولة لبنان للمياه المفتوحة

نظّم الاتحاد اللبناني للسباحة بطولة لبنان للمياه المفتوحة للعام ٢٠١٥ انطلاقًا من أمام شاطئ النادي اللبناني للسيارات والسياحة (ATCL) في جونيه باتجاه البحر والعودة، وذلك لمسافة ١٢٥٠×٤.

شارك الجيش في هذه البطولة وحلّ عسكريوه في المراكز الأولى على النحو الآتي:

• **١٨ سنة وما فوق:** العريف أول الياس كترا من فوج التدخل الأول في المركز الأول، الرقيب وائل زيادة من الشرطة العسكرية في المركز الثاني، والعريف أحمد شموا من فوج التدخل الثاني في المركز الثالث.

• **قدامى ٣٦ سنة وما فوق:** المعاون أول رفعات الخطيب من فوج التدخّل الثاني في المركز الأول، الرقيب شربل نقولا من القوات البحرية في المركز الثاني، والمؤهل أول علي زيعور من اللواء اللوجستي في المركز الثالث.

بطولة لبنان في سيف المبارزة

نظّم الاتحاد اللبناني للمبارزة بطولة لبنان في سيف المبارزة للعام ٢٠١٥ في نادي المون لاسال. وقد حلّ المعاون أول شفيق الخوري في المركز الأول، والمعاون أول زياد الجلبوط في المركز الثاني، والجندي أول طانيوس عطالله في المركز الثالث. كما حلّ المعاون أول بهيج شرانق في المركز الثاني عن فئة القدامى.

... وفي كمال الأجسام

أقيمت في مدينة كميل شمعون الرياضية بطولة لبنان في كمال الأجسام من تنظيم الاتحاد اللبناني للعبة. وقد حلّ فيها الملازم حسن فرحات (Men's Physique - ١٨٢ سنتم) من فوج التدخل الرابع في المركز الأول، والملازم يوسف حمد (Fitness - ١٨٠ سنتم) من لواء المشاة الثامن في المركز الثاني. كما أحرز المؤهل أول عزام أسعد (٧٥ كلغ) من مديرية التوجيه المركز الأوّل، والعريف كاظم الصوالحي (٨٥ كلغ) من اللواء اللوجستي المركز الثالث.

كرة الطاولة للعام ٢٠١٥

في إطار النشاطات الرياضية التي نظّمها الاتحاد اللبناني على ملعب نادي المون لاسال- عين سعادة، شارك الجيش في عدّة بطولات في كرة الطاولة وأحرز المراكز الآتي ذكرها:

• **بطولة لبنان (فردي رجال):** المعاون موريس الياس من فوج التدخل الأول في المركز التاسع، والجندي أحمد حرب من المركز العالي للرياضة العسكرية في المركز العاشر (من بين ١٧٣ لاعبًا).

• **بطولة لبنان للفرق (الدرجة الأولى):** حلّ فريق الجيش سادسًا من بين إثني عشر ناديًا مشاركًا.

• **بطولة لبنان للفئات العمرية:** المجنّد المدّدة خدماته علي فحص من لواء المشاة الأول في المركز التاسع من بين ٨٢ مشاركًا.

• **بطولة لبنان للقدامى:** المؤهل أول علي حيدر أحمد من موسيقى الجيش في المركز الثالث.

• **بطولة كأس الاستقلال:** المعاون موريس الياس في المركز الثاني عن فئة المصنفين رجال (٣٣-٦٤).

كذلك حلّ الجندي أحمد حرب في المركز الخامس: من بين ١٥٧ مشاركًا في كأس الصيف (فردي رجال)، ومن بين ١٨١ مشاركًا في كأس لبنان (فردي رجال)، وفي كأس الاستقلال عن فئة المصنفين رجال (١-٣٢).

المشاة الأوّل يحرز بطولة الجيش لاختراق الضاحية

نظّم المركز العالي للرياضة العسكرية بطولة الجيش لاختراق الضاحية (٤ كلم) انطلاقًا من ثكنة ميلاد النداف- عمشيت (الطريق البحرية) باتجاه المنصف، فالبربارة حيث نقطة الوصول، وذلك بمشاركة ٣٢ قطعة ووحدة من الجيش. حلّ لواء المشاة الأول في المركز الأول، تبعه لواء الحرس الجمهوري في المركز الثاني، ولواء المشاة الحادي عشر في المركز الثالث.

أمّا في النتائج الإفرادية فقد أحرز الرقيب أول حسن كركلي من فوج المدفعية الثاني المركز الأول، العريف بلال عواضة من لواء المشاة الأول المركز الثاني، والمعاون حسين عواضة من لواء الحرس الجمهوري المركز الثالث.

... وبطولة الرماية بالبندقية لفوج مغاوير البحر

أقيمت بطولة الجيش للرماية بالبندقية م١٦- أ١ في حقل رماية ضهر البيدر المؤقت، وقد أحرز فوج مغاوير البحر المركز الأول، كما تبعه فوج التدخل الخامس في المركز الثاني ولواء الحرس الجمهوري في المركز الثالث.

أمّا في التصنيف الإفرادي، فقد حلّ المعاونون أول: موسى أبو غريب (من فوج المغاوير) في المركز الأول، موسى صبحة (من فوج مغاوير البحر) في المركز الثاني، وسليمان غزالة (من لواء الحرس الجمهوري) في المركز الثالث.

سباقات

• **سباحة:**

شارك فريق الجيش في سباق سباحة لمسافة ٨٥٠ مترًا، من تنظيم المجلس الأهلي لمكافحة الإدمان بعنوان «نسبح بلا إدمان إلى شاطئ الأمان» وذلك انطلاقًا من جزيرة صيدا وصولًا إلى شاطئ القملة مقابل بناية فرح. وقد جاءت نتائج العسكريين بحسب الفئات العمرية، ومن بين ٥٠ مشاركًا، على النحو الآتي:

- ١٨- ٢٥ سنة: الجنديان لويس داغر (من اللواء اللوجستي) ومحمد عجمي (من لواء الدعم) في المركز الأول، والمجنّد المددة خدماته علي عزّ الدين (من لواء المشاة الخامس) في المركز الثاني.
- ٢٦ سنة وما فوق: المعاون جاك مخايل (من فوج الأشغال المستقل) في المركز الأول، والعريف أول فادي الخوري (من الفوج المجوقل) في المركز الثاني.

• **سباق الأكواتلون:**

نظّم النادي اللبناني للسيارات والسياحة (ATCL) سباق الأكواتلون الذي شمل: سباق ركض لمسافة ١،٥ كلم، ثم سباحة لمسافة ١،٢ كلم فسباق ركض لمسافة ٧،٥ كلم، وذلك داخل حرم النادي. شارك الجيش في هذا النشاط وأحرز عسكريّوه النتائج الآتية:

- سباق البدل: الجنديان لويس داغر من اللواء اللوجستي وعلي نظام من المركز العالي للرياضة العسكرية في المركز الثاني.
- سباق فردي (١٨- ٣٩ سنة): العريف أحمد شموا من فوج التدخل الثاني في المركز الثاني، والمعاون جاك مخايل من فوج الأشغال المستقل في المركز الثالث.
- سباق فردي (٤٠ سنة وما فوق): المؤهل أول علي زيعوت من اللواء اللوجستي في المركز الثالث.

• **نعم نستطيع:**

برعاية وزارة الشؤون الاجتماعية، وبالتعاون مع الاتحاد اللبناني لألعاب القوى، نظمت جمعية «نعم نستطيع» سباقَي ركض لمسافة ٣ كلم (بمشاركة العسكريين وعائلاتهم) و١٠ كلم (بمشاركة فريق الجيش). وقد اعتمد في السباقين شعار «نعم نستطيع أن نركض لتنفيذ القانون ٢٢٠/٢٠٠٠»، وذلك دعمًا لحقّ الأشخاص ذوي الإعاقة بالمواطنة وإظهارًا لطاقاتهم. انطلق سباق ١٠ كلم من أمام المسجد البحري في بلدة القلمون باتجاه بلدة أنفه قرب دير سيّدة الناطور والعودة، كذلك انطلق المشاركون في سباق ٣ كلم من أمام المسجد نفسه لمسافة ١،٥ كلم والعودة. وقد جاء تصنيف العسكريين على الصعيد العام على النحو الآتي:

- سباق ١٠ كلم: الرقيب حسين قيس من لواء المشاة الأول في المركز الأول، المجنّد الممددة خدماته درويش حديد من لواء المشاة الثاني، والجندي كمال حمية من فوج التدخل الثالث في المركز الثالث.

- سباق ٣ كلم: المجنّد الممددة خدماته غالب صوان من فوج التدخل الأول في المركز الأول، العريفان محمد سعيد في المركز الثاني وعقبة خزعل في المركز الثالث وكلاهما من فوج المغاوير.

وقد حلّ أحمد ابن العقيد الركن علي حنّاوي من لواء المشاة الأول في المركز الأول عن عمر ١٤- ١٦ سنة.

• **سباق بعلبك:**

شارك الجيش في سباق بعلبك الذي نظّمته الجمعية اللبنانية للدراسات والتدريب انطلاقًا من أمام سيار الدرك – مدخل بعلبك وصولًا إلى رأس العين حيث مركز الجمعية المذكورة، فحلّ في التصنيف العام العريف بلال عواضة (٢٠-٤٣ سنة) من لواء المشاة الأوّل في المركز الأوّل تبعه المؤهل نقولا مرتا (٣٥-٤٥ سنة) من مديرية المخابرات في المركز الثاني والرقيب حسين قيس (٢٠-٣٤ سنة) من لواء المشاة الأوّل في المركز الثالث.

• **سباق الركض السنوي لـ«حركة لبنان الشباب»:**

برعاية العماد قائد الجيش، وبالتعاون مع بلديات عين الجديدة، بحمدون، بطلون، رويسة النعمان، والمنصورية، نظمت «حركة لبنان الشباب» سباقها السنوي للركض انطلاقًا من ثكنة سعيد الخطيب – حمانا مرورًا بالشبانية، قبّيع، القرية، محطة بحمدون وصولًا إلى أوتيل الشيراتون.

شارك الجيش في هذا السباق وحلّ كل من الجندي أول عصمت غريزي من لواء المشاة الحادي عشر في المركز الاول ونال كأس قائد الجيش، العريف عمر عيسى من لواء الحرس الجمهوري في المركز الثاني ونال كأس الشهيد اللواء فرنسوا الحاج، والرقيب حسن قيس من لواء المشاة الاول في المركز الثالث.

مبروك للجندي أحمد أونداش

شارك الجندي أحمد أونداش من المركز العالي للرياضة العسكرية في بطولة المملكة الأردنية الهاشمية في لعبة الكاي وان (K1) للمحترفين والتي أقيمت في مجمّع الحسين الرياضي في عمّان، وأحرز المركز الأوّل بعد تغلّبه وبالضربة القاضية من الجولة على بطل الأردن.

كما شارك أونداش (٦٣,٥ كلغ) في بطولة كأس العالم الملكي للعام ٢٠١٥ في المواي تاي – تاي بوكسينغ التي أقيمت في تايلاند، وحلّ رابعًا من بين ٣٥ مشاركًا.

بلدية القريّة

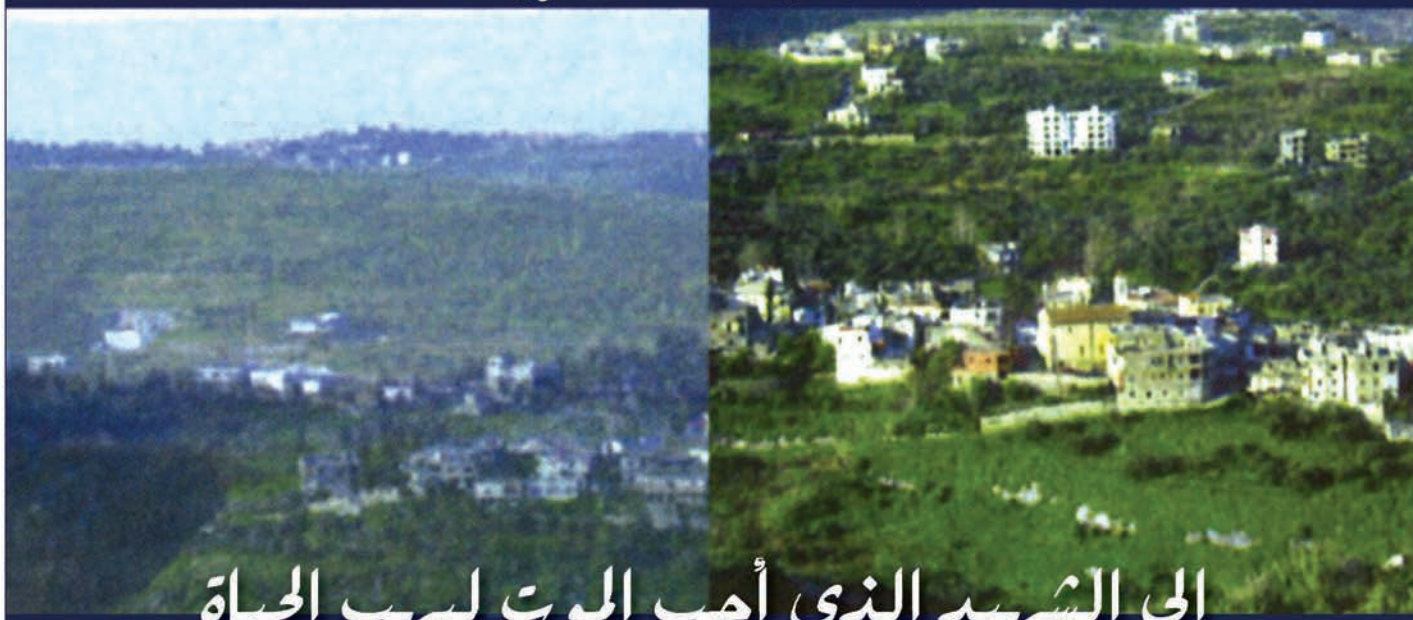

إلى الشهيد الذي أحب الموت ليهب الحياة
وتحدى الرعب ليعطي السلام

بلدية العدوسية

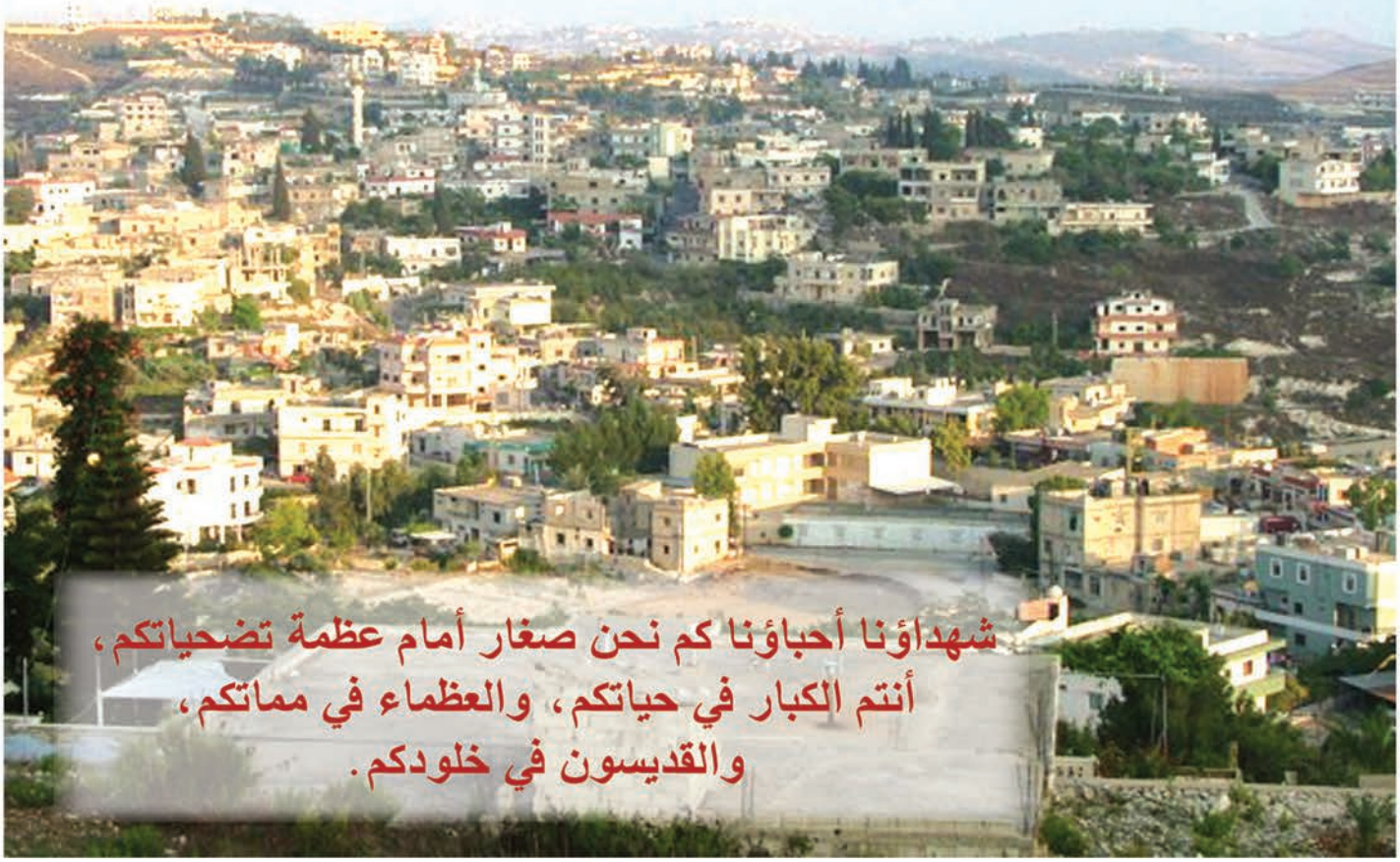

شهداؤنا أحباؤنا كم نحن صغار أمام عظمة تضحياتكم،
أنتم الكبار في حياتكم، والعظماء في مماتكم،
والقديسون في خلودكم.

بلدية باريش

أرض باريش المباركة التي زارها الأنبياء والأولياء، وكحلوا عيونهم بترابها باركتها أيضاً قامات الأبطال الذين هزموا البغّي وحرّروا الأرض.

مسابقة الكلمات المتقاطعة

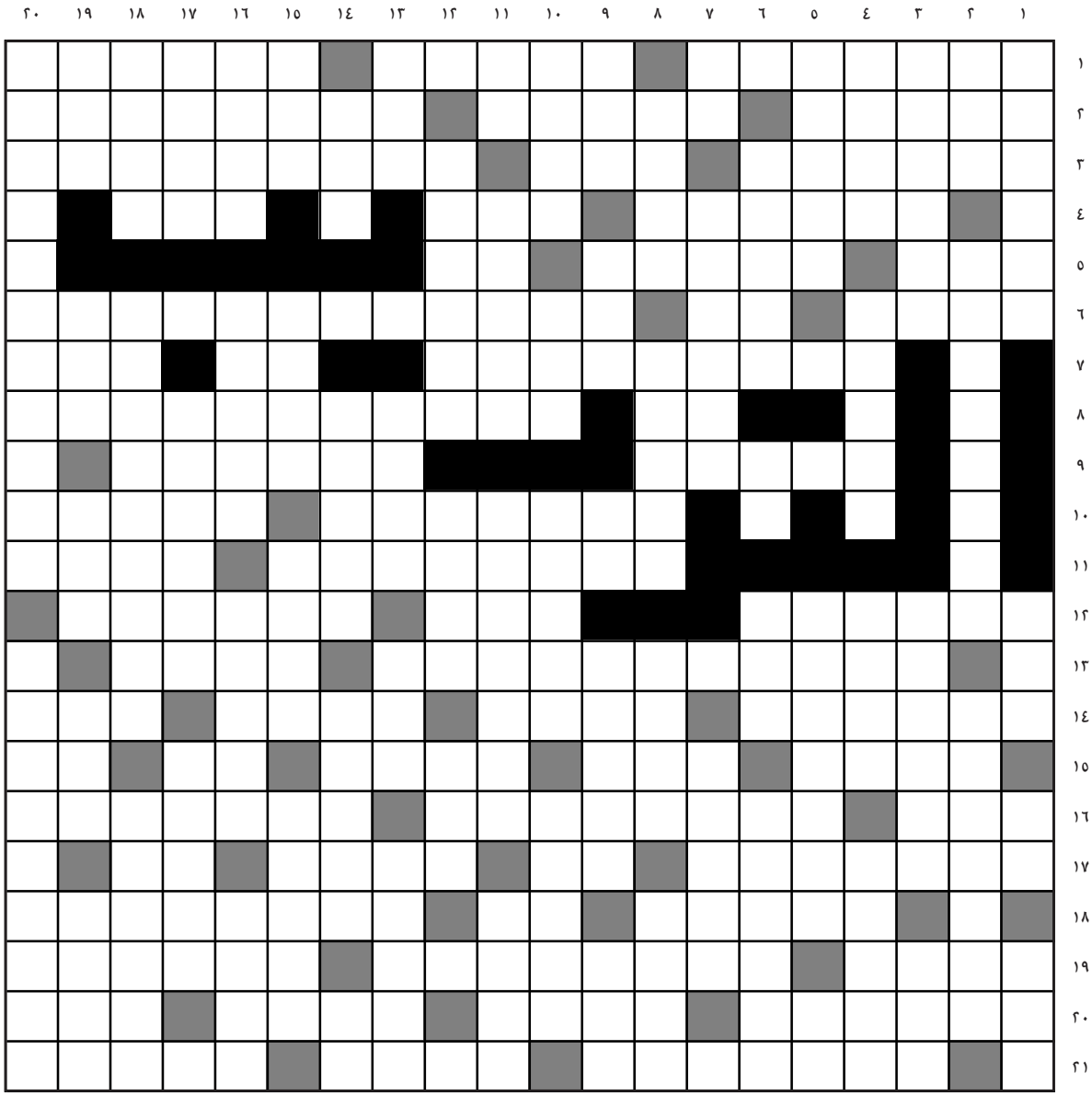

إعداد:
فيليب شمّاس

الجائزة
٤٠٠,٠٠٠ ليرة لبنانية

مسابقة الكلمات المتقاطعة تقدمها «الجيش» لقرائها وتخصص للفائزين فيها جوائز مالية قيمتها اربعماية الف ليرة لبنانية، توزع بواسطة القرعة على اربعة فائزين.

الاسم:.

العنوان:.

الهاتف:.

شروط المسابقة

- تستبعد كل مسابقة غير مقتطعة من المجلة، ويكتب الحل بخط واضح داخل المربعات وترسل الصفحة بكاملها مع الحل.
- ترسل الحلول الى العنوان التالي: قيادة الجيش - اليرزة - مديرية التوجيه - مجلة «الجيش» - «مسابقة الكلمات المتقاطعة».
- باستطاعة المشترك تسليم المسابقة باليد في ثكن الجيش في جميع المناطق.
- آخر موعد لقبول الحلول ٢٥ كانون الثاني ٢٠١٦.
- تعلن النتائج في العدد المقبل.

أفقيًا:

١ـ نشاط يقوم به الجيش، سياج الوطن، الشجاع.
٢ـ عاصمتنا، وطننا الحبيب، مؤرخ ورياضي قديم صديق ابن سينا.
٣ـ بلدة في الشمال، الاسم الثاني لشاعر ايرلندي راحل نال نوبل، دولة آسيوية.
٤ـ يؤنبون، مدينة في جنوب فرنسا، يرشد.
٥ـ اطمأنّ، أبعدوا، صوّت الوطواط.
٦ـ والد والدها، مناص، ممثل مصري راحل.
٧ـ دولة افريقية، من الطيور، عجب.
٨ـ سعل، موسيقار لبناني راحل.
٩ـ قابلت وعادلت بين، النائم.
١٠ـ الرايات، حيطان.
١١ـ عاصمة دولة في أميركا الجنوبية، بحر من بحور الشعر.
١٢ـ دولة افريقية، من الزحافات، العنكبوت.
١٣ـ ممثل مصري راحل، تلمسه.
١٤ـ ما ظهر من السماء، بيض النمل، نهر أوروبي، ضمير منفصل.
١٥ـ انتزع وأخرج السيف، كشط جلد الخروف، مضيق يصل الخليج ببحر عمان، صار الوقت، عطف وشفق على.
١٦ـ مرسل من الله، عنده يكرم المرء أو يهان، الدكان.
١٧ـ بقل طيب الرائحة، من أعضاء الجسم، ولاية أميركية، داس فشدخ.
١٨ـ تمكّنوا من الأمر، يجري في العروق، فيلم لعمر الشريف وعماد حمدي.
١٩ـ مسرحية لفيروز، يختارونهم ويقنعون بهم، مرفأ في جنوب السويد.
٢٠ـ الاسم الأول للرئيس الكونغولي الراحل لومومبا، مجاري الماء في الوادي، الاسم الثاني لشاعر مصري راحل، وقت.
٢١ـ أحد الملوك، جدّ وبذل وسعه في الأمر، خلاف الضأن من الغنم.

عموديًا:

١ـ فرح وسرور، اشتهر بنوادره، ضمير متصل، نوع من السباع.
٢ـ طريّ، اكتشفت الراديوم بالاشتراك مع زوجها بيار، مرفأ في الأرجنتين.
٣ـ تسقينه، بلدة في الجنوب، أقام وتنعّم.
٤ـ نهر في اسبانيا والبرتغال، بلدة في الكورة، غضبت على، حشرات سامّة.
٥ـ دائما ثابتا على وتيرة واحدة، دولة آسيوية، جماعة.
٦ـ نمتحن الشيء، في القميص، يجمع ويضمّ، مدينة في اليونان.
٧ـ للاستدراك، حارس، نار.
٨ـ بلدة في عكار، تفتقر الى، جيش كثير مجتمع، أعتمد على.
٩ـ ضمير منفصل، أداة شرط، للتمني، مدينة روسية، ضد نفعه.
١٠ـ بلدة في قضاء جبيل، اشتاقت الى، خليط من النحاس والقصدير، شحذوا السكاكين.
١١ـ أظلم الليل، حبيب جوليات، يسحبانها، مدينة سورية.
١٢ـ الدوران حول، أقرأ، نظر.
١٣ـ رفع الشيء بالشيء، فنانة لبنانية، يكتمل، يطلب منه تنفيذ الأمر.
١٤ـ صرّت، اضطربوا وانزعجوا، يمارس، رجع الفيء.
١٥ـ شهم وشريف، نهر أوروبي، نثبت في، عتب عليكم.
١٦ـ نقيض نهاري، ما يستعمل لاغلاق الباب، عين غزيرة الدمع، حضارة قديمة.
١٧ـ وسيلة لنقل الرسائل، من لوازم التبولة، مرفأ في البرازيل.
١٨ـ ماركة سيارات، يتركانها ويبارحانها، نحدّثهم.
١٩ـ عمري، مدينة أردنية، عاهة، مقدار، مدرك وناضج.
٢٠ـ ممثلة أميركية ولدت ١٩٤٩، إقليم في الأرجنتين فيه بحيرات عديدة.

حل العدد السابق

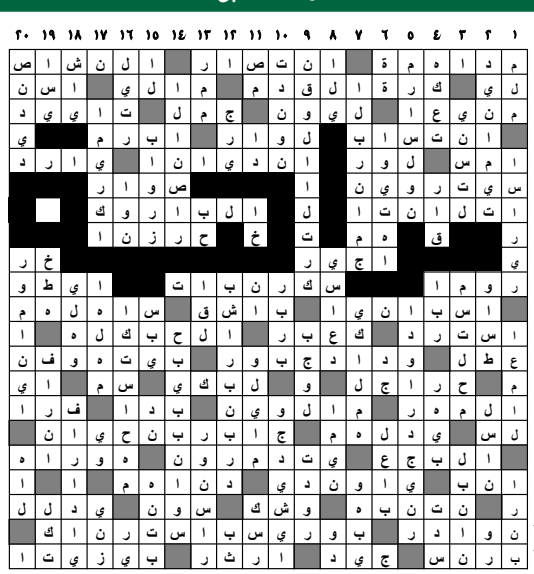

الفائزون

- **الرقيب أول الياس الحداد**
المستشفى العسكري المركزي.

- **الرقيب وسيم شريتح**
لواء الدعم.

الفائزون

- **المجنّد محمد سامي محمود**
فوج التدخل الرابع.

- **ريما الحوراني**
المنصورية.

SUDOKU

الحل بين يديك

● سهلة الحل

1		7			8			5
	2		4	9			7	
		5	3			6		2
6	1					9	2	
		3		4		5		
9			1	6				7
	4				6		1	
			9			2		6
5		2		1	3		4	

1	9	7	6	2	8	4	3	5
3	2	6	4	9	5	1	7	8
4	8	5	3	7	1	6	9	2
6	1	8	5	3	7	9	2	4
2	7	3	8	4	9	5	6	1
9	5	4	1	6	2	3	8	7
8	4	9	2	5	6	7	1	3
7	3	1	9	8	4	2	5	6
5	6	2	7	1	3	8	4	9

● صعبة الحل

3			1	9			4	
		4			2			8
	5		6	3				
4		8				2		
				7			6	
	2					9		1
1								2
	4		8		3	1		
		9		6	1		7	

3	7	2	1	9	8	5	4	6
9	6	4	7	5	2	3	1	8
8	5	1	6	3	4	7	2	9
4	9	8	3	1	6	2	5	7
5	1	3	2	7	9	8	6	4
6	2	7	4	8	5	9	3	1
1	3	5	9	4	7	6	8	2
7	4	6	8	2	3	1	9	5
2	8	9	5	6	1	4	7	3

قاموس صغير

• جورج رومني:
رسام انكليزي (١٧٣٤ ـ ١٨٠٢). اشتهر بصور الأشخاص، وهي تعتبر من أروع اعمال المدرسة الإنكليزية.

• أوجين فرومنتان:
رسام وروائي وناقد فرنسي (١٨٢٠ ـ ١٨٧٦). أبدع في وصف الحياة الشرقية والأفريقية الصحروية.

• يوستس فون ليبغ:
كيميائي ألماني (١٨٠٣ ـ ١٨٧٣). عمل على تنظيم الكيمياء العضوية، وأدت أعماله الى تطوير الكيمياء في ألمانيا.

الكلمة الضائعة

الاسكا
احترام
البرتغال
ايطاليا
أطباء
برونز
بوليس
بنزين
باكستان
بايرون
بيتهوفن
بكاسين
تنزانيا
تبر
تونس
تنظيم
تلميذ
توعية
جوزفين
حاصبيا
حنظل
ديوجينس
ديبوسي
ذراع
رواية
روزاريو
رقابة
زيزفون
زهور
زحلة
سويسرا
شامل
شوبيرت
شيرين
صغبين
صوفر
طوكيو
طواحين
ظهر
عقد
غلوريا
غامبيا
فلوريدا
ليون
معاون
مونتانا

الكلمة الضائعة من سبعة حروف: دولة افريقية

ا	ي	س	و	ب	ي	د	ت	ة	ب	ط	ا	ل	س	س
ت	ل	م	ي	ذ	ا	ب	ب	ل	ن	و	ي	ا	ب	ن
ة	ي	ا	و	ر	ب	ن	ر	ح	ز	ا	ن	غ	ا	ي
ا	ط	ب	ا	ء	ة	ك	ا	ز	ي	ح	ا	ت	ك	ج
ن	ن	ا	ذ	ر	ش	ي	ا	ت	ن	ي	ز	ر	س	و
ر	ي	ي	ك	ر	ف	ا	ع	س	ن	ن	ن	ب	ت	ي
و	ا	ر	ف	س	ا	و	م	و	ي	و	ت	ل	ا	د
ز	غ	ن	ي	ز	ا	ع	ص	ل	ت	ن	م	ا	ن	س
ا	ا	ي	ظ	ش	و	ل	ا	ح	ت	ر	ا	م	ي	س
ر	م	ب	ه	ن	م	ج	ا	ل	ظ	ن	ح	ل	ن	ا
ي	ب	غ	ر	ع	ن	و	ي	ل	ف	ي	و	و	ب	ي
و	ي	ص	ا	ر	ق	ا	ب	ة	ل	ب	ت	ن	ي	ل
ز	ا	و	ن	و	ر	ي	ا	ب	و	و	ت	و	ت	ا
ن	ن	ز	ا	ي	ب	ص	ا	ح	ر	ي	ن	ف	ه	ط
و	ع	ه	ت	ر	ي	ب	و	ش	ي	ك	ظ	ز	و	ي
ر	ق	و	س	و	ي	س	ر	ا	د	و	ي	ي	ف	ا
ب	د	ر	غ	ل	و	ر	ي	ا	ا	ط	م	ز	ن	ا

أبعاد ثلاثية

هل تريد أن تكتشف ما هو مخبأ في داخل الصورة؟ ما عليك إلّا أن تركّز نظرك على نقطة محددة في وسطها، على أن تكون المسافة قريبة جدًا، ثم حاول بعد ثوان أن تبعد الصورة تدريجًا، محاولًا أن تخترقها بنظرك حتى تتوصل الى رؤية الأشكال الثلاثية الأبعاد التي ستظهر أمامك.

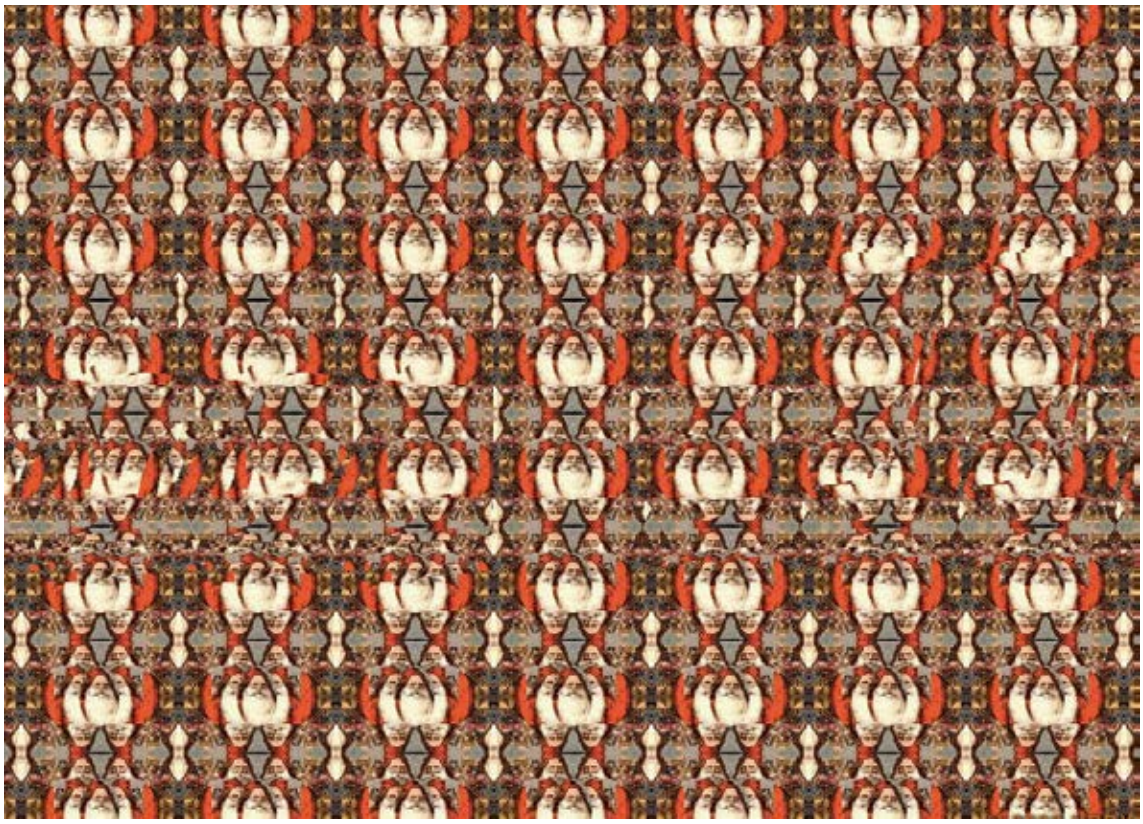

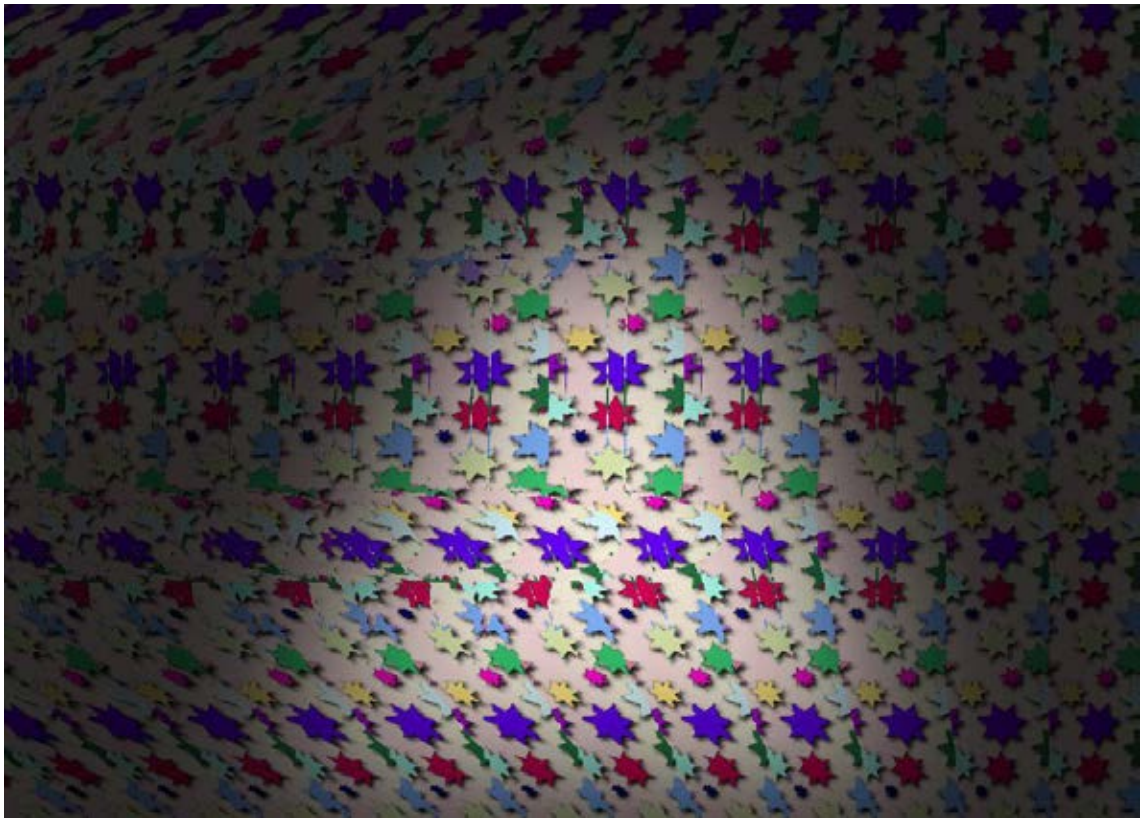

عيد الإستقلال عيد البذل والتضحية والفداء،
عيد الأبطال الذين خطوا بدمائهم مجد لبنان.

كاليري ومصنع ماريا للمفروشات

لصاحبها
حسام خليل غريب

مفروشات ستيل ومودرن بأفضل الأسعار جاهزة وتحت الطلب

أسعار خاصة وتسهيلات بالدفع للقطاع العام وخاصة للجيش وقوى الامن

اوتوستراد المنية العبده بجانب مطعم الصدّيق الجديد

70-305915 / 06-462564

مع أطيب التمنيات للمؤسسة العسكرية

SANITARY CERAMIC MARBLE GRANITE CABINETS KITCHEN & MORE

Emporio Ceramico Blvd.Kameel Shamoun Beirut lebanon

Tele/Fax: +961 5 470 846 +961 5 465903 - +961 5 460524

www.emporio-ceramico.com

العميد علي قانصو
مدير التوجيه

في ذكرى الاستقلال

حينما نتوجّه بالتهنئة العفويّة العامّة في يوم الاستقلال إلى من حولنا، إنّما نكون بصدد إعلان الافتخار بأن يتمتّع وطننا باستقلاله وحريّته، من ناحية، وأيضًا بصدد إحياء الأمل بقدرات شعبه، وتجديد الثقة بجيشه وقواه الأمنيّة كافّة.

التهنئة هي إذًا للوطن والجيش على السّواء، وما ديمومة استقلال الوطن من دون جيش يحميه؟ وفي الوقت عينه، ما احتمال وجود جيش من دون علم وطني يظلّل ثكناته، ويتقدّم انطلاقته نحو المعركة، واندفاعه في سبيل القيام بالواجب؟ ألَمْ يسبق إعلان استقلال لبنان بسنتين اثنتين موعد إنشاء جيشه؟ أوَلَمْ يسبق بأكثر من ذلك موعد جلاء آخر جندي أجنبي عن تراب أرضه ورمل شاطئه؟

وحين يكون هناك خطر يتهدّد البلاد في ظرف من الظروف، وبحجم من الأحجام، فإنّما الجيش هو الذي يواجهه ويتلقّى إصاباته وجروحه. واليوم، وفي الحالات الإقليمية الصعبة التي يدركنا بردُها ويبلغنا حريقها بين الحين والحين، فإن الجيش هو الذي يتقدّم إلى حيث يطلّ الخطر فيمنعه من أن يصيب مؤسسات الوطن، ويعطّل مقوّمات استمراره، فمن غير المقبول في حساباته أن تتخطّى الأزمات الداخلية في خضمّ ذلك، حدود الخلاف والتجاذب والمناقشة في الرأي. من هنا، كانت رسالة القيادة واضحة على هذا الصعيد: من غير المسموح أن تسير السياسة إلى عرقلة المهمّات الأساسية للجيش خصوصًا الدفاع عن الوطن وضمان صموده، وما دامت وحداتنا العسكرية جوّالة هنا ومنتشرة هناك ورابضة هنالك، فهي تملأ الأمكنة وتمنع خطر الفراغ وتحمي البلاد من عواقب الانتظار. إن جهودها كفيلة بملء كلّ فراغ إلى أن يحين تحريك العجلات وإعادة الأمور إلى نصابها.

أمّا جنودنا الأسرى فقد كانت قضيتهم في البال والذاكرة، وفي العقل والقلب، منذ اللحظة الأولى للاعتداء عليهم، ومن خلالهم على المؤسّسة العسكرية وعلى الوطن كاملًا، وقد أفضت المتابعات إلى الإفراج عن عدد منهم، وإلى إحياء الفرحة والبشرى في نفوس عائلاتهم، وإعادتهم بالتالي إلى رفاقهم في السلاح لاستئناف رسالتهم الوطنية في خدمة الوطن والدفاع عن أرضه ومؤسّساته، وسيمضي الجيش في جهوده وبكلّ السبل المتاحة لتحرير بقية رفاقهم الأسرى. إنّ جهودنا هذه، سوف تستمر مترافقة مع قذائف مدافعنا عند خطوط الجبهة، تلك التي تذكّر عصابات الإجرام وقراصنة البرّ بأنّ حملتنا ضدّ الإرهاب لن تنتهي إلّا بالقضاء على جذوره، وإعادة السيادة اللبنانية إلى كلّ شبرٍ من ترابنا الوطني.

dar al-handasah
shair and partners

Marina Towers and the Four Seasons Hotel | Beirut, Lebanon

Dar Al-Handasah (Shair & Partners) has pioneered the planning, design and implementation of development projects in the Middle East, Africa and Asia, over the past 58 years.

Beirut // Verdun St.
Dar Al-Handasah Bldg.
P.O. Box: 11-7159,
Beirut 1107 2230, Lebanon
+961 (0)1 790 002/3
beirut@dargroup.com

Cairo // 34/36 Geziret El-Arab
Street, Mohandessin
Giza 12411, P.O. Box: 895
Cairo 11511, Egypt
+20 (0)2 3301 9300
cairo@dargroup.com

London // 74 Wigmore Street
London, W1U 2SQ
United Kingdom
+44 (0)20 7962 1333
london@dargroup.com

Pune // Tower 11 Cybercity
Level 2, Wing A & B
Magarpatta City, Hadapsar
Pune 411013, India
+91 (0)20 4109 0000
pune@dargroup.com

Amman // Abdoun, Princess
Basma Street, Building No. 200
P.O. Box: 815550, Amman 11181
Jordan
+962 (0)6 590 3060
amman@dargroup.com

www.dargroup.com

blomretail.com
+961 1 753000
BLOMRetail

بـدنا أبـطال!

تحتاج عملية نزع الألغام لبطولة من نوع آخر.

استخدموا بطاقة **بلوم عطاء**، وساهموا بتمويل البرنامج الوطني للأعمال المتعلقة بالألغام من دون تحمّل أي كلفة إضافية.
يقوم بنك لبنان والمهجر بالتبرّع بنصف سعر البطاقة ومع كلّ عملية شرائية عبرها إلى المركز اللبناني للأعمال المتعلّقة بالألغام.

بالتعاون مع الجيش اللبناني
المركز اللبناني للأعمال المتعلقة بالألغام.

بنك لبنان والمهجر ش.م.ل
راحـــة البـــال

MasterCard PURCHASE WITH PURPOSE™